ГЛАВА 12.2.52.
«ЗАВЬЯЛОВ Олег Александрович»
(1995)

«ОН МОГ БЫ ВСЕГДА ВЫСТУПАТЬ ЗА РОДНОЙ КОВРОВ, НО КОВРОВ НЕ МОГ ПРЕДОСТАВИТЬ ТАКУЮ ВОЗМОЖНОСТЬ»

Известный Ковровский мотогонщик (2001 – 2015…)
победитель молодёжных Первенств РФ по мотокроссу (2003, 2004, 2006, 2013)
капитан молодёжной сборной РФ по мотокроссу (2012-2013)
Чемпион России по мотокроссу («125», 2014)

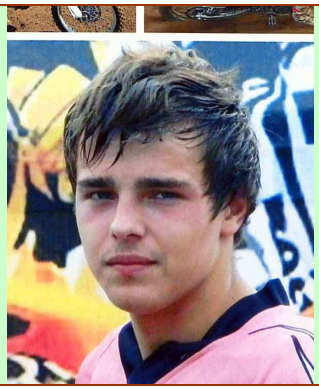

«Биографическая справка»:

1995	- родился 6 сентября **1995** г. в Коврове.	
	- школа №9 (2011), КТК (2011-2015). КГТА (с 2015).	с 6 лет
2001 – 2015…	- участник Ковровских традиц.мотокроссов (2001-2004 – ЗиД, 2010, 2012, 2013, 2015…).	с 6 лет
2001 – 2004	– в секции мотокросса СТК ЗиДа (тренер В.Аверин).	с 6 лет
2003 – 2013	- победитель молодёжных Первенств РФ по мотокроссу (2003, 2004, 2006, 2013)	с 8 лет
2004 – 2006	– в секции мотокросса РЗСИ (г.Рязань, тренер В.Макаров).	с 9 лет
2006 – 2009	– в секции мотокросса «Красные Крылья» (г.Серпухов, Москов.обл.).	с 11 лет
2010 – 2011	– в секции мотокросса СТК «Весна» (г.Владимир), класс «85».	с 15 лет
2011 – 2013	– в секции мотокросса «Парк-Экстрим» (г.Владимир), класс «125».	с 16 лет
2012 – 2013	- капитан молодёжной сборной РФ по мотокроссу (2012-2013).	17 лет
2013 – 2015	– в секции мотокросса «Сура» (г.Пенза), класс «125».	с 18 лет
2014	- Чемпион России по мотокроссу («125», 2014).	
2015 – 2015…	– в секции мотокросса г.Каменск-Уральский (Сверд.обл.), класс «125».	с 20 лет

*«Олег **Завьялов** был просто обречён на занятия мотоспортом – такая наследственность! Дед, Владимир Николаевич – кмс по мотокроссу, отец, Александр – кроссмен-любитель со стажем. Олег с раннего детства бывал с папой и дедом на гонках, болел за своих. И когда СТК ОАО «ЗиД» получил испанские мотоциклы «Газ-Газ» (50 см^3) – как раз по его росту, а тренер молодёжной команды В.О.**Аверин**, посмотрев Олега, сказал, что задатки у него есть, судьба мальчишки была решена. К огромной радости Завьяловых-мужчин. Труднее пришлось с мамой – никак не хотела отдавать Олежку, которому и шести-то не исполнилось, в мотокросс: мерещились синяки, ушибы и прочие ужасы. Вызвали на помощь «тяжелую артиллерию» – деда, общими усилиями убедили.*

Теперь жизнь Олега расписана по часам: тренировки, детский сад, по воскресеньям – нулевой класс 23-й школы, соревнования. Ни тренер, ни родители никогда не слышали «не хочу» [«Дегтярёвец», 2002].

1. 2001 – 2004 гг. – в секции мотокросса СТК ЗиДа (тренер В.Аверин)

1999 г. *«Олег **Завьялов** увлёкся мотокроссом в... 4 года. Но отец и дед решили: ещё рановато и отвели Олега в секцию спортивной гимнастики. Стал он чемпионом города, и, по словам тренера С.П.Галныкина, ждало его на этом поприще большое будущее. Но тот, чуть повзрослев, всерьёз занялся мотокроссом у тренера В.**Аверина**…»* [«ЗТ», 16.11.2010].

2001 г. ***– 4 место на молодёжном Первенстве РФ (класс «50») (ЗиД)***

*«Олег начал заниматься мотокроссом в СТК ЗиДа. Впервые он сел за руль спортивного мотоцикла в 5 лет! Это было в июне **2001** г. Через месяц (!) мальчик принял участие в 4-ом этапе молодёжного Кубка России. Соревнования проходили в Коврове. Дебют сложился удачно. В классе 50 см^3 ему заслуженно присудили серебряную медаль. Затем были финальные этапы в Подольске и Сергиевом Посаде. По вечерам родители водили Олега в спортивную школу, где он занимался спортивной гимнастикой. 3 дня в неделю посвящались походам на мотодром. Тренировал мальчика 5-кратный чемпион России В.**Аверин**…»* [«КВ», 2005].

Август **2001** г. *«На трассе «стадион-кросса» «Южная» более сотни юных (от 5-8-летнего возраста) гонщиков из 33 городов России, входящих в зону «А», на своих «ямахах», «хондах», «кавасаки», «сузуки» рыхлили покрытие мотоциклетной трассы в розыгрыше **молодёжного Кубка России по мотокроссу** 2001 г. … Неожиданно в **классе «50»** набралось 14 участников. В обоих заездах самым быстрым был Саша **Курашов** (Ростов-на-Дону). Он стал победителем ковровского этапа. Повезло обоим ковровчанам, заявленным для участия в гонке, – Олегу **Завьялову** и Алёше **Бирюкову**. 2 и 3 их места для них – не такой уж слабый результат…* В.Истаров» [«ЗТ», 07.08.2001].

2001 г. *«В **2001** г. в Липецке на этапе Кубка России Олег **Завьялов** занял 3 место в классе 50 см^3. На последующих этапах в городах Шарья Костромской области, Коврове и Нелидове Тверской области был вторым. По результатам личного летнего Кубка России **2001** г. Олег занял 4 место…»* [«ЗТ», 19.02.2002, О.Завьялов – 29.10.2015].

Олег Завьянов (фото из архива В.Н.Завьялова)

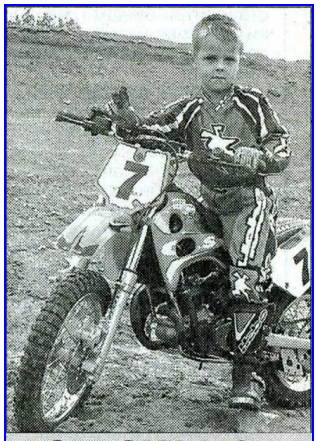

Олег ЗАВЬЯЛОВ

Родился в 1995 году в Коврове. Начал заниматься мотокроссом в июне 2001 года. В Липецке на этапе Кубка России занял 3-е место в классе 50 см³. На последующих этапах в городах Шарья Костромской области, Коврове и Нелидове Тверской области был вторым.

По результатам личного летнего Кубка России 2001 года занял 4-е место.

[«ЗТ», 19.02.2002]

2002 г. – 2 место на молодёжном Первенстве РФ (класс «50») (ЗиД)

Февраль **2002** г. *«23-24 февраля **2002** г. в Коврове на Шириной горе состоялся **46-й Ковровский традиционный зимний мотокросс** на призы ЗиДа и розыгрыш **зимнего молодёжного Кубка России**…*

*К официальной церемонии открытия мотокросса уже было известно, что наш 6-летний Олег **Завьялов** (СТК ОАО «ЗиД») стал победителем в классе 50 см^3, а Алексей **Бизяев** (СТК ОАО «ЗиД») – 2-м призёром, третьим был Владимир **Смородкин** (Ржев)…»* [«Дегтярёвец», «ЗТ», 27.02.2002].

Олег Завьянов
(02.**2002**, г.Ковров)
(фото от О.Завьялова)

Олег Завьянов – 2 место
В Кубке РФ 2002 г.
(класс «50»)

Август **2002** г. *«Своеобразным праздником спорта стал IV этап розыгрыша лично-командного **молодёжного Кубка России по мотокроссу**, проведённый в нашем городе накануне 85-летнего юбилея ЗиДа. В заявочных протоколах значилось более чем 130 спортсменов из многих городов России…*

*Первый сюжет «разыграли» ребятишки 5-8-летнего возраста, выступившие на мотоциклах самого лёгкого **класса – «50»**. 12 «карапузов» на значительно упрощённом отрезке трассы, в 2 заезда определили соискателей, может быть, первых в жизни наград и призов. В обоих первые 3 места достались ковровчанину Олегу **Завьялову**, Володе **Смородину** (Ржев) и санкт-петербуржцу Стасику **Монакову**… Завоеванный в этом день кубок стал у Олега **Завьялова** 4-м по счёту в его коллекции…* В.Истаров» [«ЗТ», 13.08.2002].

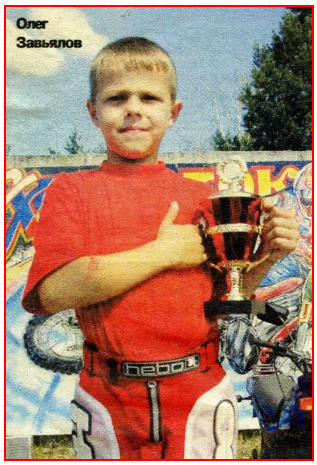

Олег Завьялов
(10.08.**2002**, «Южная»)

*«В **2002** г. **Олег** побеждает в нескольких региональных первенствах. Становится чемпионом центральной зоны России, серебряным призёром летнего молодёжного Первенства страны. В этом же году руководство СТК «ЗиД» подало заявку на участие Олега Завьялова в детском Чемпионате Мира, который должен был пройти в Германии и Чехии. Но когда дело дошло непосредственно до поездки, завод отказал в финансировании…»* [«Дегтярёвец», 2005].

2003 г. – 1 место на молодёжном Первенстве РФ (класс «50») (ЗиД)

Февраль **2003** г. *«**47-й Ковровский традиционный зимний мотокросс**… 15 февраля **2003** г. на старт вышли 9 юных спортсменов в **классе «50 см^3»**. По результатам 2 заездов (по 10 минут каждый + 2 круга) не было равных 7-летнему Олегу **Завьялову** (ЗиД). Олег получил 3-й разряд… Под самые громкие аплодисменты золотой кубок ему вручил директор ЗиДа А.**Тменов**. На 2-ю ступеньку пьедестала поднялся его достойный соперник А.**Недорезов** (Ижевск). Третьим призёром стал В.**Кулаков** (Чапаевск)…*

*В воскресенье захватывающими стали гонки в **классе «65»**, где стартовали 19 человек… Воспитанник тренера А.**Пчёлкина** (СТК «КЭЗ») 11-летний Максим **Назаров** уверенно финишировал 1-м в обоих заездах. В 1-м заезде третьим пересёк финишную прямую О.**Завьялов** (ЗиД), но во 2-м в тройку призёров не попал…* Е.Малкова» [«ЗТ», 18.02.2003].

Сентябрь **2003** г. *«5-й этап **Кубка России по мотокроссу среди молодёжи**… В **классе «50»** не было равных ковровской «мотозвёздочке» Олегу **Завьялову**. В обоих заездах он уверенно лидировал…*

Результаты 5-го этапа открытого лично-командного Кубка России по мотокроссу среди молодёжи:

*в **классе «50»** 1 место – Олег **Завьялов** (ЗиД), 2 – Владимир Смородкин (Ржев), 3 – Давид Леонов (Ростов-на-Дону). Всего 17 участников…*

По сумме 5 этапов:

***Класс «50»**:*

*1 – О. **Завьялов** (ЗиД).*

2 – Д.Алексеев (С-Петербург).

3 – В.Смородкин (Ржев)…

Е.Малкова» [«ЗТ», 23.09.2003].

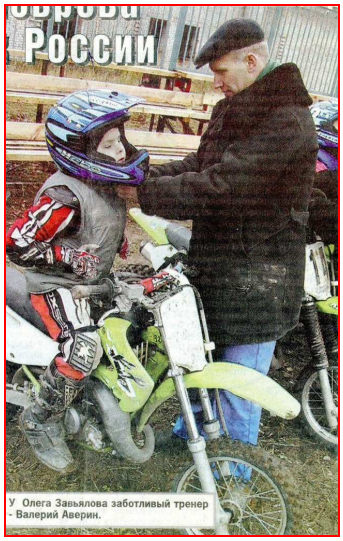

Олег Завьялов – обладатель Кубка РФ по мотокроссу – с тренером В.Авериным (1 место, «50», г.Ковров, 09.**2003**)

*«В этом году (2003) последний этап Кубка России по мотокроссу в классе машин с объёмом двигателя до 50 см^3 состоялся в Коврове. Перед заключительным заездом в общем зачёте лидировал 8-летний ковровчанин Олег **Завьялов**. Своего тренера – Валерия **Аверина** – парёнек не подвел. В последнем заезде он уверенно обошёл соперников и стал **обладателем Кубка России**.*

В следующем сезоне перспективный мальчуган переходит в другой класс мотоциклов, где соперники будут посерьёзнее…» [«КП», 2003].

2004 г. – 1 место на молодёжном Первенстве РФ (класс «65») (ЗиД)

*«В **2004** г. Олег переходит в другой класс, на более мощную машину, с 65 см^3 объёмом. Ему достаётся мотоцикл после 4 лет эксплуатации. На такой развалюхе финишировать – уже достижение. О призовых местах речь не шла. И это накануне 48-го зимнего молодёжного мотокросса на призы ОАО «ЗиД». В этих условиях и проявился чемпионский характер Олега. В тяжелейших условиях он обыгрывает группу лидеров, во главе с серебряным призёром первенства Европы Максимом Назаровым…»* [«Дегтярёвец», 2005].

Февраль **2004** г. *«Традиционно **зимний молодёжный Кубок России по мотокроссу** на призы ЗиДа и открытое личное **Первенство страны среди молодёжи** проходят в феврале в Коврове. 14-15 февраля **2004** г. **48-й Ковровский зимний мотокросс** собрал 93 мотокроссменов со всех уголков России…*

*Прошлогодний победитель в классе «50» – Олег **Завьялов** на этот раз дебютировал в **классе «65»**. Уже со старта он захватил лидерство, и только Максим **Назаров** (Корпорация «МИБ», Москва) упорно преследовал его, остальные были далеко позади. Во 2-м заезде Олег с Максимом поменялись ролями. Долгое время казалось, что в стане лидеров уже ничего не изменится, но... Но буквально в самом конце заезда Олегу удалось на*

Олег Завьялов – победитель Первенства РФ по мотокроссу (г.Ковров, 02.**2004**, класс «50»)

*подъёме догнать москвича, и финишную черту они пересекли почти колесо в колесо. Судьи зафиксировали, что мотоцикл **Завьялова** на несколько см обогнал Назарова. Победа! М.**Назаров** в итоге занял 2 место, Владислав Храмов (СК «Сура», Пенза) – третье.*

*Результаты Первенства России по мотокроссу **2004** г.:*

***Класс «65»** (17 участников): 1-е – Олег **Завьялов** (ЗиД), 2-е – Максим Назаров (Москва), 3-е – Владислав Храмов (Пенза). А.**Варабин** и А.**Семёнов** заняли 14 и 15 места, Е.**Шалявин** (КЭЗ) – 10-е…»* [«ЗТ», 17.02.2004].

*«Летом **2004** г. ситуация изменилась. Бороться на подобной технике за звание лучшего кроссмена было не реально. Постоянные поломки и сход на трассе весь сезон преследовали Олега. Выше 5 места подняться не удалось ни на одном состязании. С сентября прекратились тренировки – не выдержал мотоцикл.*

*Сейчас у Олега в отношении новой техники перспектив нет. Парень, завоевавший 18 кубков, 15 медалей и 40 почётных грамот, **остался наедине со своими проблемами**…»* [«Дегтярёвец», 2005].

Ноябрь **2004** г. *«Побеждал в классе машин 50 см^3, затем – 60 см^3, но... в **2004** г. **ЗиД прекратил финансировать мотокросс**. Почти год **Олег** оставался не у дел, отец и дед стучались во многие двери, чтобы не дать пропасть таланту…»* [«ЗТ», 16.11.2010].

*«В **2004** г. секция мотокросса на ЗиДе распадается. И год я не занимался – и негде, и не на чем!»* [О.**Завьялов** – 29.10.2015].

*«…**Всё, выдохлась слава градообразующего предприятия**. Завод, судя по всему, окончательно перестал поддерживать мотоспорт. А без его денег – не выжить.*

*За «бортом» спортивного мастерства осталась целая плеяда перспективной молодёжи. В том числе и малыш **Завьялов**. Он многое может. Но ещё большему ему предстояло научиться. Но ещё не раз мог бы прославить наш город. Были бы средства…»* [«КВ», 02.2004].

*«В феврале этого года (2004) мы писали о судьбе маленького чемпиона. Дважды победитель первенств ЦФО, серебряный призёр летнего молодёжного первенства страны остался без техники, перестал участвовать в соревнованиях. СТК «ЗиД», за который выступал **Олег**, не нашёл денег на новый мотоцикл. Перспективный спортсмен, обладатель громких титулов был вынужден наблюдать за ходом состязаний со зрительских трибун.*

Сейчас ситуация, спасибо добрым людям, изменилась. Коврову, конечно, чемпионы по-прежнему не нужны, но они сгодились соседям. В мае в Рязани создали профессиональную команду по мотокроссу. Генеральным спонсором команды выступил «Рязанский завод силикатных изделий», оказывают поддержку кроссменам губернатор и администрация Рязанской области.

Руководство команды «Рязань», узнав, о нелёгком положении ковровского чемпиона, пригласило Олега Завьялова под свои знамена… Вячеслав Соколов» [«КВ», 2004].

2. 2004 – 2006 гг. – в секции мотокросса РЗСИ (г.Рязань, тренер В.Макаров)

2004 г. *«Наконец, при помощи президента Национальной федерации мотокросса Г.И.Шулика Олег **Завьялов** попал в команду Рязани, где собрали лучших молодых гонщиков страны, чтобы выиграть юношеский Чемпионат России. Ребятам создали шикарные условия, и Олег (ученик 4 класса!) завоевал золотую медаль Чемпиона России»* [«ЗТ», 16.11.2010].

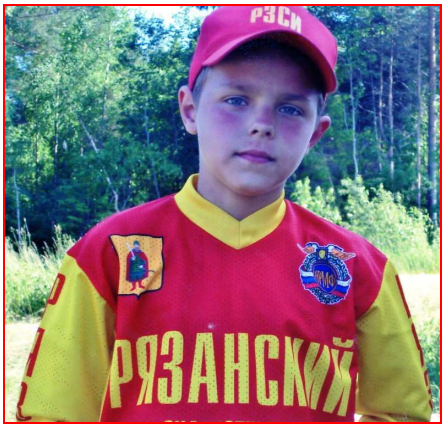

Июль **2004** г. *«Опять в седле. 16-17 июля **2004** г. в г.Коломне состоялся III этап первенства России по мотокроссу. В классе 65 см^3 не было равных девятилетнему ковровчанину Олегу **Завьялову** (на снимке).*

2005 г. – 4 место на молодёжном Первенстве РФ (класс «65»)

Сентябрь **2005** г. *«Девятилетний кроссмен из Коврова Олег **Завьялов** продолжает зарабатывать лавры для рязанского мотоклуба. Совсем недавно, уже под знаменами рязанского клуба, Олег стал победителем «Чемпионата Чёрного моря». Соревнования проходили на берегу моря, в Сочи. Жаль, что ковровскому СТК «ЗиД» юный спортсмен не пригодился. Сегодня, 6 сентября, Олегу **Завьялову** исполняется 10 лет.* Вячеслав Соколов» [«КВ», 2005].

*«В **2005** г. сломал ключицу».*

*«В Рязани **Завьялов**-младший пробыл до **2006** г., а когда пришло время расставаться, руководители команды подарили ему мотоцикл, 3 комплекта формы и ещё месяц выдавали зарплату…»* [«ЗТ», 16.11.2010].

3. 2006 – 2009 гг. – в команде «Красные Крылья» (г.Серпухов)

2006 г. – 1 место на молодёжных Первенствах МФР и НРМФ РФ (класс «65»)

2006 г. *«В том же (2006) году Олега пригласили в «Красные Крылья» (Серпухов) или, как её называли, команду губернатора Московской области Б.Громова. Выступал на машинах класса 65 и 80 см^3 и вместе с командой был удостоен приёма у губернатора и из рук Б.Громова получил золотую цепь с именным кулоном «За заслуги в области ФКиС»* [«ЗТ», 16.11.2010].

Б.Громов награждает Олега Завьялова
(фото от В.Завьялова)

Олег Завьялов
(класс «80», Московская обл.)
(фото от В.Завьялова)

Олег Завьялов – победитель Первенства РФ МФР по мотокроссу 2006 г., класс «65»

*«В **2006** г. одиннадцатилетний ковровчанин Олег **Завьялов** добился самых высших результатов в своей недолгой спортивной карьере. Он стал абсолютным Чемпионом России по кроссу в классе мотоциклов объёмом двигателя 65 см^3. Абсолютный чемпион – это звание означает победу в сразу двух чемпионатах страны. Олег сначала выигрывает чемпионат **Мотоциклетной федерации**, затем чемпионат **Национальной федерации** кросса. В этом же году герой мотоциклетного спорта побеждает на Кубке Балтики, в Латвии. По 3-м этапам Чемпионата Европы Олег вышел на 1 место.*

Олег Завьялов выступает за подмосковную команду «Красные Крылья», и по итогам сезона губернатор Московской области Б.Громов вручил ему памятную медаль «Во славу спорта» [«КВ», 2007].

2008 г. ***– 4 место на молодёжном Первенстве РФ (класс «85») и 5 место Чемпионате РФ***

2009 г. *«Но в **2009** г. из-за мирового кризиса и команда «Красные Крылья» распалась. Олег с отцом вернулись в Ковров…»* [«ЗТ», 16.11.2010]. *«И – **2009** г. выпадает».*

4. 2010 – 2011 гг. – в секции мотокросса СТК «Весна» (г.Владимир)

2010 г. *«В **2010** г. отец покупает мотоцикл, и я лично еду на 1-й этап Чемпионата РФ по мотокроссу, где встречаюсь с А.Д.Яковлевым, который пригласил меня в СТК «Весна»* [О.Завьялов – 29.10.2015].

«Выступая за владимирскую «Весну», Олег опять сломал ключицу, но быстро восстановился и выиграл 1-й этап Первенства России в Скопине, а по общим итогам стал серебряным призёром…» [«ЗТ», 16.11.2010].

Октябрь **2010** г. *«С приходом новой власти в Коврове решили возродить увлекательный, зрелищный вид спорта. 3 октября **2010** г. на трассе мотодрома, после большого перерыва, прошли соревнования по **мотокроссу** – 1-й открытый чемпионат Коврова на кубок главы города. Подобные старты в городе не проводили с **2004** г.…*

*В **классе «85 см^3»** победил А.Уколов (Зеленоград), на 2 месте – ковровчанин О.**Завьялов**, 3-м – Н.Маслов (Саранск)…*

*В **классе «Open-1»** выступали сильнейшие гонщики страны. Естественно, всё внимание было приковано к А.**Садилову**, который с большим отрывом выиграл гонку…*

*Мотоцикл достался Артёму **Садилову**, а Кубок мэра глава Коврова В.Р.Кауров вручил ковровчанину Олегу **Завьялову**…»* [«ЗТ», 05.10.2010], [«КГ», 10.2010].

Ноябрь **2010** г. *«В начале **2010** г. Олег удачно выступил за команду Челябинска («высшая лига») на первых 2 этапах Первенства страны в Нефтеюганске и Ноябрьске, но перед последним этапом в Ульяновске во 2-й раз сломал ключицу. Отец настойчиво советовал Олегу отказаться от участия в мемориале В.Волкова в Глебове и Кубке мэра Коврова, но тот не мог не выступить перед родными зрителями на родной трассе.*

*С незалеченной травмой О.**Завьялов** становится вторым на турнире В.Волкова и из рук В.Каурова получает Кубок мэра. Сегодня кмс 15-летний Олег – один из сильнейших молодых гонщиков России. Как сказал его отец и тренер Александр **Завьялов**, «сегодня в России много «бумажных» чемпионов, которые выигрывают лишь за счёт первоклассной техники, Олег не из таких, он истинный представитель ковровской школы мотокросса, которая в России ценится очень высоко»* [«ЗТ», 16.11.2010].

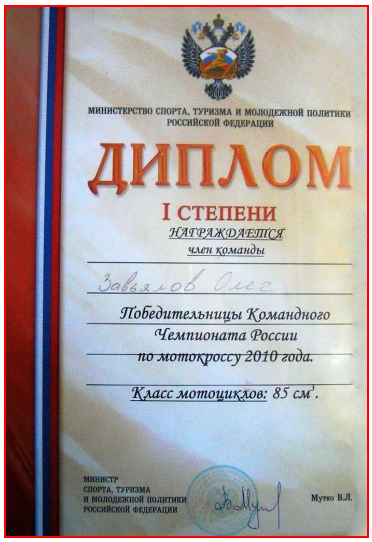
МИНИСТЕРСТВО СПОРТА, ТУРИЗМА И МОЛОДЕЖНОЙ ПОЛИТИКИ РОССИЙСКОЙ ФЕДЕРАЦИИ

ДИПЛОМ

I СТЕПЕНИ

НАГРАЖДАЕТСЯ

член команды

Завьялов Олег

Победительницы Командного Чемпионата России по мотокроссу 2010 года.

Класс мотоциклов: 85 см³.

МИНИСТР СПОРТА, ТУРИЗМА И МОЛОДЕЖНОЙ ПОЛИТИКИ РОССИЙСКОЙ ФЕДЕРАЦИИ

Мутко В.Л.

Олег Завьялов – победитель командного Чемпионата РФ 2010 г., класс «85»

5. 2011 – 2013 гг. – в секции мотокросса «Парк-Экстрим» (г.Владимир)

2011 г. *«В **2011** г. перешёл в класс «125» и ушёл в команду «Парк-Экстрим» г.Владимир»* [О.Завьялов – 29.10.2015].

2012 г. ***– 4 место на молодёжном Первенстве РФ (класс «125») и 5 место Чемпионате РФ***

Февраль **2012** г. *«**Ковровский традиционный зимний мотокросс**, посвящённый Дню защитника Отечества, возродился. Любимый спортивный праздник ковровчан вернулся. 19 февраля **2012** г. на трассе «Южная» стадиона «Мотодром»…*

*Не менее интересной была гонка и в классе «OPEN» с шипованной резиной. Здесь из 29-ти участников борьба развернулась между 4 претендентами, 3 из которых – воспитанники ковровской школы – А.**Садилов** («Вымпел»), Олег **Завьялов**, который сейчас выступает за владимирскую команду «**Парк-Экстрим**», Андрей **Птахин**, защищающий честь СТК «Атлант» из Ковровского района. Компанию нашим спортсменам составил ещё один представитель «Парк-Экстрима» Евгений **Телецкий**… Всё должен был решить 2-й заезд. Очень трудно передать словами ту жаркую борьбу, что происходила на трассе. Все 4 спортсмена были достойны друг друга и к финишу пришли почти одновременно, лишь доли секунды определили победителя, которым стал Артём **Садилов**. Далее расположились Телецкий, Птахин и Завьялов. По сумме 2 заездов в этом классе победителем соревнований стал Евгений **Телецкий**, на 2 месте наш Артём **Садилов**, «бронза» досталась Олегу **Завьялову**, и на 4 месте – Андрей **Птахин**…»* [«КН», 23.02.2012].

Апрель **2012** г. *«21-22 апреля **2012** г. в Адлере, на трассе ДОЦ «Орлёнок» проходил 1-й этап **Чемпионата Европы** по **мотокроссу** с участием 34 спортсменов из России, Эстонии, Венгрии, Словении, Молдавии, Белоруссии и Украины. За сборную России выступали ковровчане Артём **Садилов** и Олег **Завьялов**. Трасса была сложной и непривычной, подвела и погода. В тренировочном заезде Артём не оставил шансов никому из соперников, но в одном из финальных из-под идущего впереди мотоцикла вылетел камень и попал ему в лицо, в итоге финишировал лишь седьмым (**Завьялов** – 15-м)…»* [«ЗТ», 08.05.2012].

6. 2013 – 2015 гг. – в секции мотокросса СТК «Сура» (г.Пенза)

*«С **2013** г. перешёл в СТК «Сура» г.Пенза»* [О. Завьялов – 29.10.2015].

2013 г. – *1 место на молодёжном Первенстве РФ (класс «125») и 2 место Чемпионате РФ по мотокроссу*

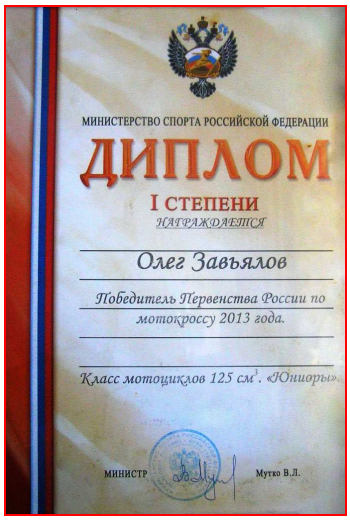

Олег Завьялов – победитель Первенства РФ по мотокроссу 2013 г., «125»

Олег Завьялов – 2 место в Чемпионате РФ по мотокроссу 2013 г., «125»

Призёры 51-го Ковровского зимнего мотокросса в классе «Open с шипами» (23.02.**2013**)
Сорокин Д., **Птахин** А., **Завьялов** О.

2014 г. – 2 место на молодёжном Первенстве РФ (класс «125») и Чемпион России по мотокроссу (класс «125»)

Июль **2014** г. *«12-13 июля **2014** г. в Семигорье Ивановской области состоялся 3-й этап **Первенства и Чемпионата России по мотокроссу**. Участие в нём приняли 103 спортсмена из 45 регионов страны… В классе «125» (32 человека) отчаянно за 1 место боролись кмс ковровский гонщик Олег **Завьялов**, выступающий за Пензу, и Артём Гурьев (Белгород). Во 2-м заезде Олега зажали на старте, ушёл пятым, потом вырвался вперёд, некоторое время уступал лидеру, но на последнем круге у Артёма заглох движок, и **Завьялов** финишировал первым…* Е.Малкова» [«КН», 18.07.2014].

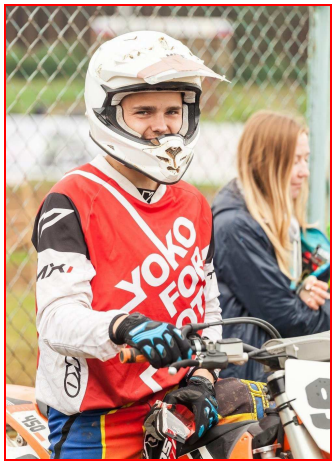

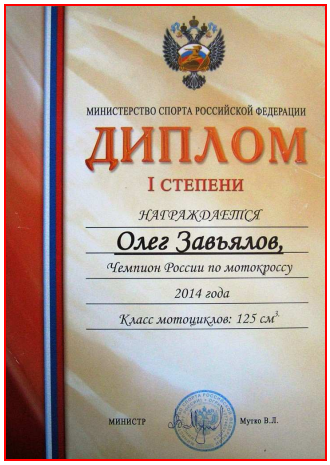

Олег Завьялов – Чемпион России по мотокроссу 2014 г., класс «125»

Чемпионские медали Олега Завьялова

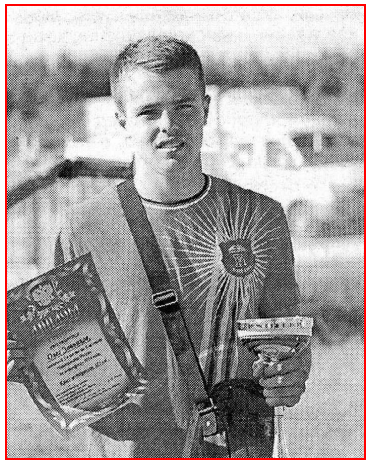

Олег Завьялов – 1 место на этапе Чемпионата РФ (Семигорье, 07.**2014**)

7. с 2015 г. – в секции мотокросса г.Каменск-Уральский

*«С **2015** г. перешёл в г.Каменск-Уральский, в апреле серьёзно сломал руку»* [О. Завьялов – 29.10.2015].

2015 г. – *5 место на Чемпионате РФ по мотокроссу*

ГРАМОТА
Председателя ДОСААФ России
ЗАВЬЯЛОВУ Олегу Александровичу
За активное участие, высокий уровень организации и проведения мероприятий на Международном военно-техническом форуме «Армия 2015» на территории Военно-патриотического парка культуры и отдыха «Патриот» в г. Кубинка Московской области в период с 15 по 19 июня 2015 г.
Председатель ДОСААФ России генерал-полковник
А.Колмаков

Олегу Завьялову
от Председателя ДОСААФ РФ (2015)

*«Рассказы об Олеге **Завьялове** частенько появляются на страницах «КВ». Но что поделаешь? Олег каждый месяц что-нибудь да выиграет! Талант…»* [«КВ»].

Удачи тебе, Олег, от коврочан!

* *

Хочется выразить благодарность **Олегу** и всей **династии Завьяловых** за то, что поделились своими воспоминаниями, документами, фотографиями [29.11.**2015**].