ГЛАВА 12.2.13.
«СПИРИН Виталий Михайлович»
(1929)

«ИЗВЕСТНЫЙ КОВРОВСКИЙ МОТОГОНЩИК (…1953 – 1960… гг.)»

мастер спорта СССР по мотоспорту (1959), ЗиД
«Ветеран мотоспорта СССР» (1981)

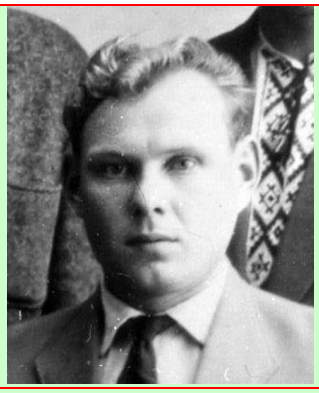

1953 г.

«Биографическая справка»:

1929	- родился в Коврове 4.08.**1929**.	
1937 – 1946	- школа №5 (9 кл., 1937-1946).	с 8 лет
1946 – 1989	- на ЗиДе (1946-1989).	с 17 лет
1953	- серебряный призёр Первенства СССР по мотокроссу в командном зачёте (19.08.**1953**).	24 года
1957 – 1960	-участник Ковровских традиц.мотокроссов (1957-1958 – ЗиД, «125»; 1959-1960 – АМК, «175»)	с 28 лет
1959	- мастер спорта СССР по мотоспорту, ЗиД.	30 лет
1981	- «Ветеран мотоспорта СССР» (1981).	52 года

…, В.**Спирин**, Н.**Кулёв**, А.**Широков** ?, А.**Корунов** ?, А.**Новиков**, В.**Киреев**, А.**Краснов**, В.**Парфёнов**, В.И.**Лапшин**, А.Г.**Кузнецов**, Б.**Моторин**
(1955 г. ?) (фото из архива Б.В.Моторина)

В.**Спирин**, А.**Краснов**, …, …, Б.**Моторин**, …, А.Г.**Кузнецов**, В.**Киреев**, А.**Новиков**
(фото из архива Б.Моторина)

А.Г.**Кузнецов**, …, Б.**Моторин**, А.**Новиков**, Н.**Кулёв**, А.**Краснов**, В.**Спирин**
(фото из архива Б.Моторина)

1956 г. *«На днях члены ГК **ДОСААФ** организовали проведение **мотокросса**, посвящённого Дню Победы… Несмотря на трудности, мотоциклисты успешно преодолели дистанцию в 51 км. Первым к финишу прибыл под общие аплодисменты присутствующих перворазрядник **Новиков** (57 мин 30 сек). За ним – перворазрядник **Спирин** (57 мин 30,5 сек), мастер спорта **Киреев** (57 мин 54 сек)…*

*После окончания мотокросса председатель ГК ДОСААФ т.**Мамцев** поздравил победителей и вручил им почётные грамоты и ценные подарки. Среди награждённых тт. Новиков, **Спирин**, Киреев, Архипов, Бычков и Калинин.* А.Андреев» [«РК», 12.05.1956].

1958 г. *«Сотни ковровчан в минувшее воскресенье были свидетелями острой, напряжённой борьбы мотоциклистов. Задолго до начала **мотокросса** на окраину посёлка текстильщиков стали стекаться болельщики. Маршрут соревнований, протяжённостью в 51 км, включает в себя 5 кругов сильно пересечённой и заснеженной трассы…*

*Оглушительный рёв машин разрывает тишину. На трассу вырывается машина под №24. Это мастер спорта Анатолий **Краснов**. За ним – Борис **Моторин**, Виктор **Киреев**... В состязаниях участвуют мотоциклисты, многие из которых, такие, как мастера спорта А.Краснов, В.Киреев, перворазрядники Б.Моторин, В.**Спирин**, не раз участвовали в мотогонках и всегда показывали неплохие результаты…»* [«РК», 10.01.1958].

Февраль **1958** г. *«Более двух тысяч ковровчан, несмотря на ненастную погоду, собрались в воскресенье на окраине посёлка «Красный текстильщик». Здесь состоялся **традиционный мотокросс** на лично-командное первенство, посвящённый 40-й годовщине Советской Армии и Военно-Морского Флота. В нём наряду с ковровчанами участвовали сильнейшие мотогонщики Советского Союза… В соревнованиях участвуют 38 мотоциклистов, в том числе 16 мастеров спорта. Ковровчане выступают в составе команд **автомотоклуба** и **мотоциклетного завода**. Многие из них, как например, мастера спорта А.**Краснов**, В.**Киреев**, перворазрядники Г.**Боткин**, В.**Спирин**, А.**Новиков** и раньше показывали неплохие результаты…»* [«РК», 19.02.1958].

Октябрь **1958** г. *«Из Армении возвратились спортсмены **мотоциклетного завода** – участники соревнований на Первенство СССР по **мотокроссу**. Они выступали на машинах «К-125» и «К-175». Команда мотоциклистов на машинах класса до 175 см^3 в составе **Новикова**, **Филиппова**, **Кузнецова**, **Спирина** и **Кулёва** заняла **1 место**. Победители награждены дипломом первой степени и кубком…»* [«РК», 18.10.1958].

Ноябрь **1958** г. *«Много зрителей собралось в воскресенье, чтобы посмотреть состязания мотоциклистов, посвящённые 41-й годовщине Великой Октябрьской социалистической революции. В этот день более 15 спортсменов **мотоциклетного завода** и городской организации **ДОСААФ** оспаривали личное первенство города по **мотокроссу**.*

*В классе мотоциклов до 175 см^3 выступали 5 гонщиков… Лучшее время показал представитель команды мотоциклетного завода Борис **Кузнецов**. Он прошёл 50 км за 53 мин 11 сек. В.**Спирин**, пришедший вторым, отстал от него всего на 1 минуту…»* [«РК», 04.11.1958].

1959 г. *«…Зимние гонки не только интересный, но и очень трудный вид соревнований, требующий от участников большой выносливости. Сырая погода сделала трассу ещё более тяжёлой, и поэтому её пришлось сократить до 35 км… Сначала стартуют гонщики, выступающие на мотоциклах класса до 175 см^3. Первым войти в гору, которой начинается дистанция, удаётся перворазряднику Р.**Филиппову**, но на прямом участке пути по берегу Клязьмы его обходит Борис **Кузнецов**. На последнем круге у Р.**Филиппова** выходит из строя двигатель, и он прекращает гонку. Первым заканчивает дистанцию перворазрядник Б.**Кузнецов**. Всего на 1 мин и 10 сек позже пришёл к В.**Спирин**. Третьим пришёл Н.**Кулёв**…* В.**Бляхин**, начальник дистанции мотокросса» [«РК», 27.01.1959].

Февраль **1959** г. *«В воскресенье 8 февраля **1959** г. в районе пос.«Красный текстильщик» состоялся **3-й традиционный мотокросс**, посвящённый 41-й годовщине Советской Армии и Военно-Морского Флота. В нём участвовали сильнейшие мотогонщики Москвы, Ленинграда и Коврова… Ковров был представлен в классе 125 см^3 Г.П. **Боткиным**, Б.В.**Моториным**, А.Д.**Яковлевым**. Ю.П.**Архиповым**, Ю.А.**Жадновым** и А.А. **Звонарёвым**, а в классе 175 см^3 Б.В.**Кузнецовым**, А.М.**Новиковым**, Н.В.**Кулёвым**, Р.Г. **Филипповым**, В.М.**Спириным** и А.Г.**Коруновым**. Ковровчане выступали в составе 2 команд – **ДОСААФ** и **мотоклуба**…»* [«РК», 10.02.1959].

Август **1959** г. *«В **районе Заречной слободки** состоялся **мотокросс** в честь Дня железнодорожника. Здесь на 40 км дистанции, изобилующей бродами и труднопроходимыми участками, приняли участие спортсмены городской организации **ДОСААФ**. Среди выступающих были мастера спорта Б.**Кузнецов**, В.**Спирин**, Н.**Кулёв** и другие сильнейшие спортсмены… Спортсменам, занявшим призовые места, были вручены дипломы ГК **ДОСААФ** и ценные подарки.* В.Александров» [«РК», 05.08.1959].

Ковровские мотогонщики (ЗиД) (1959 г.)

Верхний ряд: **Боткин** Геннадий (мс), **Кузнецов** Борис (мс), **Яковлев** Александр (1 разр.).
Средний ряд: **Новиков** Алексей (мс), **Моторин** Борис (1 разр.), **Спирин** Виталий (мс), **Кулёв** Николай (мс).
Нижний ряд: **Филиппов** Ратмир (мс), **Киреев** Виктор (мс), **Грибанов** Б.И. (ст.тренер), **Краснов** Анатолий (мс).

(фото из архивов В.И.Брикова, Ю.С.Григорьева, Б.В.Моторина)

Октябрь **1959** г. *«Завтра в районе **Заречной Слободки** будет проводиться **мотоциклетный кросс** в честь 42-й годовщины Великой Октябрьской социалистической революции. Каждый участник должен прейти дистанцию в 52,5 км, т.е. сделать 15 кругов.*

*В предстоящих соревнованиях примут участие сильнейшие гонщики нашей области – мастера спорта Б.**Кузнецов**, В.**Спирин**, Н.**Кулёв**, А.**Новиков**, Р.**Филиппов**, перворазрядники Б.**Моторин**, А.**Яковлев**, В.**Медведев**, А.**Корунов** и другие.* Б.**Грибанов**, старший тренер команды мотогонщиков общества «Труд» [«РК», 31.10.1959].

Ноябрь **1959** г. *«Как и всегда, проходивший в воскресенье мотокросс собрал большое количество зрителей. На всех участках трудной, пересечённой трассы стояли любители этого захватывающего вида спорта.*

*Ровно в 12 часов даётся старт мотоциклам с объёмом двигателей до 175 см^3. Первым на дистанцию уходит мс Н.**Кулёв**. Но на втором круге у него выходит из строя свеча, и лидером становится мс В.**Спирин**. Однако и ему не удаётся долго сохранить первенство. На 5 круге В.Спирина обходит чемпион области Борис **Кузнецов**. Он и заканчи-*

*вает первым дистанцию в 52,5 км со временем 1 час 29 мин. Менее чем через минуту к финишу подходит В.**Спирин**. Н.**Кулёв** третьим завершает гонку…»* [«РК», 06.11.1959].

Декабрь **1959** г. *«В минувшее воскресенье во Владимире проходил **мотоциклетный кросс**, в котором приняли участие спортсмены Коврова и областного центра.*

С первого же круга на тяжёлой, заснеженной дистанции развернулась острая спортивная борьба. Однако велась она в основном между ковровскими мотогонщиками: владимирцы не выдержали напряжённого темпа.

*Первым черту финиша пересек мастер спорта Б.**Кузнецов**, выступавший в классе мотоциклов до 350 см^3. На 2 месте мастер спорта В.**Спирин**…* А.Юдин» [«РК», 23.12.1959].

1960 г. *«21 февраля **1960** г. в районе пос. «Красный текстильщик» состоится **4-й традиционный зимний мотоциклетный кросс**… Всего в соревнованиях примут участие более 60 гонщиков, из них 35 мастеров спорта… Команду Коврова будут представлять мастера спорта Б.**Кузнецов**, В.**Спирин**, Н.**Кулёв**, Р.**Филиппов**, А.**Новиков**, перворазрядники А.**Яковлев**, Б.**Моторин** и другие…»* [«РК», 14.02.1960].

Март **1960** г. *«Недавно в Ленинграде состоялся традиционный мотокросс, в котором приняли участие команды гг. Ленинграда, Москвы, Минска и Коврова. Честь нашего города защищали спортсмены Б.**Кузнецов**, В.**Спирин**, Р.**Филиппов**, А.**Новиков**, Б. **Моторин** и А.**Яковлев**... В общем командном зачёте **ковровские спортсмены** заняли 3 место.* А.Юдин» [«РК», 15.03.1960].

Н.**Кулёв**, А.**Корунов** ?, В.**Парфёнов**, А.**Широков** ?, А.**Новиков**, А.**Краснов**, В.**Спирин**, В.**Киреев**, Б.**Моторин**, А.**Кузнецов**, В.**Лапшин** (фото из архива А.М.Новикова)

1981 г. *«По решению и ходатайству областной федерации мотоспорта и президиума областного комитета ДОСААФ федерация мотоспорта СССР ЦК ДОСААФ 15 января **1981** г. приняла постановление о награждении группы ковровчан, внёсших большой вклад в дело развития, пропаганды и популяризации советского мотоспорта, нагрудным знаком «**Ветеран мотоспорта СССР**». Знаком будут награждены мастера спорта СССР А.Ф.**Краснов**, В.И.**Киреев**, В.М.**Спирин**, Н.В.**Кулёв**, А.Д.**Яковлев**, Б.Л.**Динобург**, А.М.**Малышев**, А.А.**Новикова**, Г.Е. **Пашков**, М.З.**Абрамов**, Ю.С.**Григорьев**…* А.**Малышев**, судья Всесоюзной категории, предс.областной коллегии судей по мотоспорту» [«ЗТ», 24.01.1981].