# ГЛАВА 12.2.30.
# «ПЕТУШКОВ Евгений Николаевич»
(1945)

## *«ВОСПИТАННИК КОВРОВСКОЙ ШКОЛЫ МОТОКРОССА (1962 – 1966 гг.)»*

**мастер спорта СССР по мотоспорту** (1965), ЗиД
**мастер спорта международного класса СССР по мотоспорту** (ЦСКА) (1969)

| | | | |
|---|---|---|---|
| | 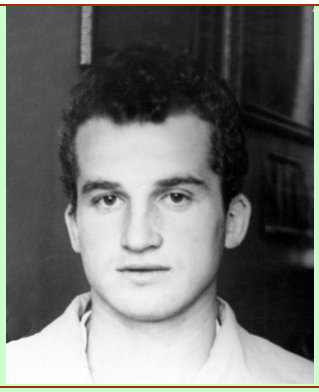 | 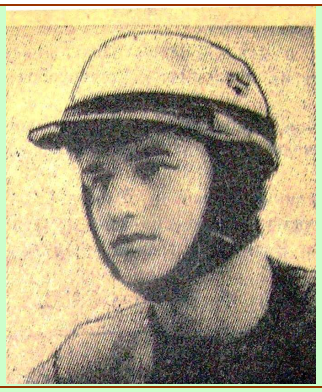 | |
| 1965 г. | | 1963 г. | СССР, юн., 1962 г. |

**«Биографическая справка»:**

| | | |
|---|---|---|
| **1945** | - родился 9 сентября **1945** г. в Коврове. | |
| | - учился в школе №14 ( ), РУ №2 ( ). | |
| **1962** | - Чемпион РСФСР по мотокроссу среди юношей (1962, 175 см$^3$). | 17 лет |
| **1962** | - 2-й призёр Первенства СССР по мотокроссу среди юношей, «175». | 17 лет |
| **1963 – 1976** | - Участник Ковровских традиц.мотокроссов (1963-1965 – ЗиД, 1-й разр.; 1967-1970 – ЦСКА, мс; 1974, 1976 - ЮГВ и 1991 г.). | с 18 лет |
| **1963** | - участник Первенства СССР по мотокроссу (1963, «175-250»), ЗиД. | 18 лет |
| **1964** | - участник 5-го этапа Первенства СССР по мотокроссу (1964, «250»). | 19 лет |
| **1965** | - мастер спорта СССР по мотоспорту (1965). | 20 лет |
| **1966 – 1970…** | - в ЦСКА. | 21 год |
| **1969** | - мсмк СССР по мотоспорту (№1400). | 24 года |
| и т.д. | | |
| | | |

*«Ковров всегда был особым городом для мальчишек, мечтающих с детства о своём мотоцикле. Женя не был исключением. Уже в 14 лет он сдаёт на права, после чего ждёт долгие 1,5 года до своего 16-летия, чтобы их получить.*

*Первый свой мотоцикл будущий чемпион собрал задолго до получения прав из некондиционных деталей и металлолома, вывозимых с ЗиДа для переплавки. Единственной покупной деталью собранного мотоцикла был генератор, т.к. на заводе их не делали.*

*На своём мотоцикле Женя ездил смотреть все тренировки заводской команды, проводимые Юрием Игнатьевичем Трофимцом. Видя, как Женя гоняется, Юрий Игнатьевич зачислил его в заводскую команду мотоциклистов. В этот момент Е.Петушков закончил РУ и перешёл испытателем на ЗиД.*

*Первый мотокросс в рамках чемпионата Владимирской области, в котором участвовал Евгений, он выиграл, получив в виде приза фотоаппарат «Смена»* [«ЦСКА – 90 лет», 2013].

**1962 г.** *«Юные **мотогонщики** Коврова – в сборной РСФСР. Ещё зимой текущего года при городском **автомотоклубе ДОСААФ** была создана юношеская школа мотоспортсменов. 35 молодых любителей мотоспорта начали изучать техническую часть мотоцикла, тренировались на местности. Эти тренировки дали положительные результаты.*

*Недавно в город Таганрог выехала юношеская команда Коврова для участия в соревнованиях на **Первенство РСФСР по мотокроссу**. Честь нашего города защищали молодые мотогонщики В.**Тюрин**, Л.**Филенков**, В.**Пресняков** и Е.**Петушков**. Ковровские спортсмены добились большого успеха в состязаниях. В.**Тюрин** занял 1 место, Л. **Филенков** – 4 место и В.**Пресняков** – восьмое...* Н.Сергеев» [«РК», 21.07.1962].

**1963 г.** *«В минувшее воскресенье во Владимире состоялись областные соревнования по **мотокроссу**. На старт вывели свои мотоциклы около 70 спортсменов. Кроме мотоциклистов владимирщины, в состязаниях приняли участие гонщики Саранска и Иванова. Первыми стартовали юноши. Резкий ветер, дождь затрудняли гонку. Но непогода не остановила спортсменов. Первым к финишу пришёл ковровец **Петушков**…* Н.Сергеев» [«РК», 13.06.1963].

Август **1963** г. *«Замечательной победой ковровцев явился успех двух молодых гонщиков Руслана **Валиева** и Евгения **Петушкова**, принимавших участие в розыгрыше **Первенства РСФСР и СССР** по **мотокроссу** среди юношей. Розыгрыш личного Первенства Российской Федерации проходил в г.Белгороде 21 июля. Руслан **Валиев** выступал на этом первенстве в классе мотоциклов до 125 см$^3$, а Евгений **Петушков** – в классе мотоциклов до 175 см$^3$. Состязания проходили в 3 заезда с зачётом по двум лучшим. Оба наших спортсмена выступили вне конкуренции.*

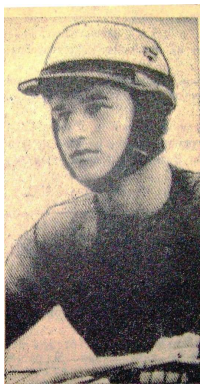

**Е.Петушков – Чемпион РСФСР по мотокроссу** среди юношей (Белгород, 1963 г., класс «175»), 2-й призёр **Чемпионата СССР** (Краснодон, 1963 г., класс «175», юноши) [«РК», 06.08.1963]

*Они выиграли по два заезда и стали **Чемпионами Российской Федерации** в обоих классах машин.*

*Хорошо показали себя молодые ковровские гонщики и на лично-командном **Первенстве Советского Союза** по **мотокроссу**, которое проходило в Краснодоне 28 июля. На этот раз команде нашего города пришлось вести борьбу с командами ЦСКА, Украины, Латвии, Узбекистана и другими. Однако из этой острейшей борьбы ковровцы вышли победителями. Они прошли дистанцию с лучшим временем и заняли 1 командное место.*

*В личном зачёте замечательно выступил наш земляк Руслан **Валиев**. Он вновь был первым в двух заездах и стал **Чемпионом Советского Союза среди юношей** в классе мотоциклов до 125 см$^3$. Хорошо показал себя и второй ковровский спортсмен Евгений **Петушков**. Он сумел выиграть один из заездов, но в последующем заезде упал и уступил первенство столичному гонщику Малахову. 2 место, завоеванное **Петушковым**, – это тоже большая победа.* Н.Сергеев» [«РК», 06.08.1963].

**1964 г.** *«На днях из нашего города на Юг выедут мотогонщики общества «Труд». На **многодневные испытания** отправятся спортсмены Б.**Кузнецов**, М.**Лепешев**, Е. **Петушков** и Ю.**Варабин**. Они проведут в г.Орджоникидзе около двух недель…* Н.Сергеев» [«РК», 12.03.1964].

Июнь **1964** г. *«В минувший выходной день в окрестностях Владимира (село Сновицы) состоялись областные соревнования по **мотокроссу** и матчевая встреча гг. Коврова, Владимира, Костромы, Ярославля и других… Даётся старт мужчинам, выступающим на мотоциклах с рабочим объёмом двигателя в 125 см$^3$. И здесь лидером становится гонщик в желтой спортивной форме. Это – **Петушков**. Без ошибок проходит он все 20 кругов дистанции и финиширует раньше остальных спортсменов…»* [«РК», 02.06.1964].

Сентябрь **1964** г. *«Не случайно многие ковровские кроссмены входят в **сборную команду страны**… И нельзя не отметить успехов наших юношей: Е.**Петушкова**, Ю.**Варабина**, В.**Краснощёкова**, В.**Петрова**, 2-й год подряд побеждающих в командном первенстве ЦК ДОСААФ СССР…* В.Истаров» [«РК», 08.09.1964].

Сентябрь **1964** г. *«Глебово, этап **Чемпионата СССР по мотокроссу**. Ровно в 12 часов главный судья соревнований – судья Всесоюзной категории М.И.Кедров отправил в путь участников 1-го заезда в классе мотоциклов до 250 см$^3$. Острая борьба разгорелась сразу же после старта. Стремительным рывком вперёд уходит гонщик под №2. Это мс Виктор **Арбеков** (ЦСКА). За ним устремляются двухкратный бронзовый призёр Первенств Мира, змс киевлянин Игорь **Григорьев** и ковровцы Евгений **Петушков**, Виталий **Тюрин** и Александр **Яковлев**… В первом заезде первым финишировал **Арбеков**. Через 31 сек закончил дистанцию Игорь **Григорьев**. Третьим был Евгений **Петушков**…*

*Снова на старте мотоциклы с объёмом двигателя до 250 см$^3$. Решающий заезд. И опять плотной группой уходят вперёд гонщики, и снова впереди мотоцикл с №2… В этом заезде никаких изменений так и не произошло. Первым финишировал **Арбеков**, за ним **Григорьев** и переместившийся с 4 места Анатолий **Савельев**. Четвёртым был **Петушков**. В таком же порядке распределились места и в общем зачёте по сумме очков двух заездов…* В.Истаров» [«РК», 08.09.1964].

**1965** г. «9-й Ковровский зимний традиционный мотокросс

*«Такого успеха не добивалась ещё ни одна из команд-участниц традиционного **ковровского мотокросса**. 5 первых мест в классе мотоциклов до 175 см$^3$, два – в классе до 250 см$^3$ и 1 командные места в обоих классах – таковы результаты, показанные нашими гонщиками… Стартовали кроссмены в старте до 175 см$^3$, и сразу же вперёд уходит Александр **Яковлев**. За ним устремляются Виталий **Тюрин** и Владислав **Горулько**. И эта тройка, демонстрируя великолепную езду, всё дальше и дальше отрывается от своих соперников, среди которых такие знаменитости, как Игорь Григорьев, Юрий Романов. Анатолий Савельев и другие… С идущим четвёртым Евгением **Петушковым** боролись Мешков и Григорьев и лишь за ними шли московские армейцы **Аникин** и Савельев… Так и не уступив никому, первым финиш пересёк Александр **Яковлев**. На последних кругах Владислав **Горулько** не сумел удержаться за лидером и его опередил Виталий **Тюрин**… Четвёртым финишировал **Мешков**, а вслед за ним и **Петушков**. Лишь 6 и 7 места достались **Аникину** и Савельеву…* В.Истаров» [«РК», 23.02.1965].

(«ЦСКА – 90 лет», 2013)

**Евгений Петушков**
(фото из архива Ю.П.Багрова)

**1966** г. 10-й Ковровский зимний традиционный мотокросс.

*«**Традиционный зимний мотокросс** – самое большое событие в спортивной жизни нашего города. Его всегда с нетерпением ожидают многие тысячи болельщиков… Накануне соревнований наш корреспондент встретился с наставником ковровских спортсменов, мастером спорта Ю.И.**Трофимцом**, который ответил на ряд вопросов, касающихся проведения кросса.*

*Расскажите, пожалуйста, о составе нашей команды.*

*- На старт кросса выйдут наши испытанные гонщики, мастера спорта А.**Яковлев**, Б.**Динобург**, В.**Горулько**, кмс В.**Краснощёков**, а также сильные молодые спортсмены*

*А.**Кралиннн**, А.**Сивяков**, Ю.**Варабин**. Команда юношей выглядит так: **Волков**, **Кавинов**, **Бакин**…*

*Виталий **Тюрин** и Евгений **Петушков** ушли из нашего коллектива. Они проходят службу в рядах Советской Армии и будут защищать спортивные цвета команды ЦСКА (Москва)…»* [«ЗТ», 18.02.1966].

**1968 г.** *«12-й традиционный зимний мотокросс…*

*В классе машин 250 см$^3$ имён знаменитых было ещё больше… Виктор **Арбеков** (ЦСКА) завоевал главный приз – мотоцикл «Восход». Вторым и третьим были его одноклубники В.**Тюрин** и Е.**Петушков**. Лучший из Ковровских гонщиков – В.**Кавинов** оказался на 5 месте...* В.Истаров» [«ЗТ», 18.02.1968].

Май **1968** г. *«В 7-м этапе **Первенства Мира по мотокроссу** в классе «250» победу одержал швед Торстен Хальман. Лидер чемпионата по сумме 7 этапов бельгиец Жюль Робер занял 2 место. Лучшим из советских спортсменов был **ковровский гонщик** мс Евгений **Петушков**, который в настоящее время проходит службу в рядах Советской Армии и выступает за ЦСКА. Он занял 8 место…»* [«ЗТ», 20.05.1968].

**1969 г.** 13-й Ковровский зимний традиционный мотокросс. *«… Ещё более напряжённой была борьба в обоих заездах класса «250». В них московский армеец, мс Евгений **Петушков** не оставил своим соперникам ни малейших шансов на победу. С ним пытались «справиться» ковровчанин В.**Краснощёков**, рижанин В.Донис, ленинградцы Г.Моисеев и М.Растворцев. Однако Евгений, кстати, воспитанник команды завода им. Дегтярёва, продемонстрировал отличную технику вождения машины, незаурядную тактическую и физическую подготовку и победил в обоих заездах. В.**Краснощёков** – на 2 месте. 3 место – у ленинградца Геннадия **Моисеева**…* В.Истаров» [«ЗТ», 18.02.1969].

**В.Я.Росляков награждает победителя 13-го Ковровского зимнего мотокросса ковровчанина Евгения Петушкова** (ЦСКА) (класс «250», г.Ковров, 02.**1969**) (фото из архива С.Благина)

**Е.Петушков (ЦСКА) – победитель XIII традиционного мотокросса** (класс «250», Ковров, 02.**1969**)

Октябрь **1970** г. *«На финише сезона **1970** г **ковровские мотогонщики** добились ещё одного значительного успеха, выступая в финале **Всесоюзной Спартакиады по техническим видам спорта**, посвящённой 100-летию со дня рождения В.И.Ленина.*

*В украинский г.Полтаву съехались сборные команды союзных республик и городов нашей страны, в составе которых были такие асы советского мотоспорта, как Виктор Арбеков, Леонид Шинкаренко, Владимир Погребняк, Павел Рулёв, Евгений **Петушков**, Арнис Ангерс, Андрис Клявиньш, Геннадий Моисеев, Владимир **Кавинов**, Анатолий Савельев и другие…* В.Истаров» [«ЗТ», 03.10.1970].

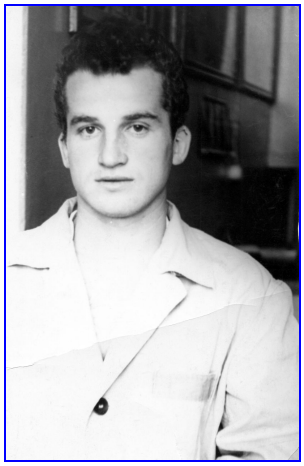
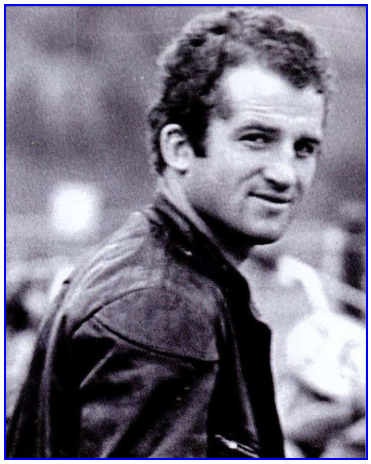

**Представитель Ковровской школы мотокросса Евгений Петушков (1970 г.)**

**1972 г.** *«**XVI Всесоюзный традиционный зимний мотокросс**, посвящённый 54-й годовщине Советской Армии и Военно-Морского Флота… Всего около 80 участников. Среди них 50 мс и кмс по мотокроссу…*

*На старт выходят спортсмены на мотоциклах класса 175 см$^3$… Звание победителя и главный приз по итогам 2 заездов завоевал мс, член команды СКиДа Владимир **Петров**. Завоевал заслуженно, продемонстрировав несгибаемую волю к победе. Не избежав падений, как в 1-м, так и во 2-м заездах, Владимир нашёл в себе силы и мужество не только наверстать упущенное, но и опередить соперников. 2 место занял Е. **Петушков**, 3 место – В.**Арбеков**…»* [«ЗТ», 24.02. 1972].

**В.Арбеков, В.Петров, Е.Петушков (1972 г.)**
(фото из архива В.Н.Петрова)

В данной главе отражается только Ковровский период выступлений.

Об остальных заслуженных победах см. в Интернете и книге [«90 летию ЦСКА. Мотокоманда ЦСКА в лицах», Медведев А., Москва, – 2013].