ГЛАВА 4.1.4. «ХАРИТОНОВ Борис Андреевич»
(1922 – 1993 = 71 год)

«Ветеран спорта РСФСР» ( )
«Мастер спорта СССР» (1952, марафон)

1952 г.

«ЕДИНСТВЕННЫЙ МАСТЕР СПОРТА СССР ПО МАРАФОНСКОМУ БЕГУ в г.КОВРОВЕ»

*«Борис Андреевич **Харитонов** – первый и единственный в городе и области мастер спорта СССР по марафонскому бегу.*

Он был самым популярным легкоатлетом в городе и области, бегуном на средние и марафонские дистанции. Успешно защищал спортивную честь города и земли Владимирской в республиканских и Всесоюзных соревнованиях» [«ЗТ», 19.02.1982].

«Биографическая справка»:

1922	- родился 16 февраля **1922** г.	
1952	- «Мастер спорта СССР».	30 лет
	- инструктор ДСО «Спартак».	
	- на стадионе «Металлист».	
…1982…	- в автоколонне №1157.	
10.**1993**		**71 год**

*«Долог и тернист был путь к высокому спортивному званию. Путёвкой в большой спорт стала победа в городском легкоатлетическом кроссе **1946** г., затем в эстафетах по кольцу города в честь Дня Победы, на приз газеты «Знамя труда»* [«ЗТ», 19.02.1982].

*«Звание мастера спорта СССР Борису **Харитонову** было присвоено в **1951** г. за успешное выступление на Всесоюзных соревнованиях в Москве»* [«ЗТ», 19.02.1982].

1951 г. *«Лучший бегун области на длинные дистанции Борис **Харитонов** в 1950-1951 гг. участвовал во Всесоюзных соревнованиях по марафонскому бегу и показал блестящие результаты»* [«РК», 22.07.1951].

*«Во Всесоюзном марафонском пробеге по маршруту Пушкин – Ленинград в **1951** г. Харитонов завоевал **Кубок СССР**»* [«ЗТ», 19.02.1982].

*«В городе Ленина состоялся традиционный легкоатлетический пробег по маршруту «Пушкин-Ленинград». В нём приняли участие сильнейшие марафонцы страны, в том числе команда бегунов общества «Спартак» нашей области. В составе команды мастер спорта СССР И.**Нестеров**, Б.**Харитонов** и другие.*

В 25-й раз на 30 км дистанции развернулась упорная борьба за первенство.

...Город Пушкин. Толпы зрителей собрались на площади около недавно восстановленного здания вокзала. Старт дан, и 63 участника пробега устремились по шоссе к Ленинграду, тепло провожаемые жителями г.Пушкина.

Начало маршрута идёт по аллеям города, где жил и учился великий русский поэт. По выходе из города вперёд вырывается владимирский спартаковец Борис ***Харитонов****.*

Он и в прошлом году с начала дистанции шёл впереди, лишь к концу пути уступив место москвичу Я.Москаченко и ленинградцу Д.Дегтярёву. На этот раз красная майка владимирского марафонца всю дистанцию мелькает впереди. До 8-го километра вместе с Харитоновым идут владимирские бегуны И.Нестеров и В.Пискунов, но дальше Харитонов набирает темп бега и уходит вперёд. На всём протяжении 30 км пути Харитонов бежит, далеко оставив позади своих соперников.

Вот и Ленинград. Харитонов пробегает Невский проспект, сворачивает под арку Главного штаба и под бурные приветствия тысяч зрителей рвёт ленту финиша на исторической Дворцовой площади. Б.Харитонов прошёл расстояние в 30 км за 1 час 42 мин. 47 сек.

*Остальные владимирцы – участники пробега - показали также неплохие результаты. 7 место завоевал И.****Нестеров****, десятое – В.****Пискунов****.*

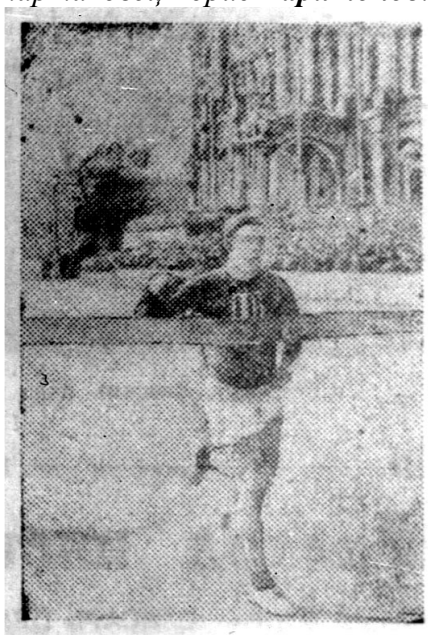

НА СНИМКЕ: Б. Харитонов первым заканчивает пробег Пушкин—Ленинград.
Фото Н. Карасева.

*Вместе с Харитоновым они принесли победу сборной команде общества «****Спартак****». Она заняла 1 место.*

Успех владимирских спортсменов-марафонцев

НА СНИМКЕ: участники марафонского пробега Пушкин—Ленинград Б. А. Харитонов, мастер спорта СССР И. А. Нестеров, В. А. Пискунов, В. Н. Князев и П. Ф. Гладкий («Спартак», Владимир).
Фото А. Волкова.

Сборная области ДСО «Спартак» – победители пробега
(газета «Призыв», октябрь **1951** г.)

*Одновременно в пробеге разыгрывалось командное первенство и по низовым физкультурным коллективам с зачётом по двум участникам. И в этом параллельном зачёте команда ковровского районного совета общества «****Спартак****» в составе Харитонова и Нестерова заняла 1 место среди физкультурных коллективов, отобрав переходящий приз у московской команды «Крылья Советов»* [«Призыв», 10.1951].

«Пробег по маршруту «Тарасовка-Москва» стал традиционным, проводится он ежегодно спортобществом «Спартак» и является заключительным спортивным состязанием легкоатлетов в Москве. Протяжённость дистанции «Тарасовка – Москва» – 25 км 800 м.

В этом году право быть победителем в этом состязании оспаривали 99 спортсменов Москва, Ленинграда, Тулы, Владимира, Иванова, Минска.

*В составе владимирской команды выступал известный легкоатлет нашего города Борис **Харитонов**, выигравший недавно первенство в пробеге «г.Пушкин – Ленинград».*

В соревновании Москве Б.Харитонов одержал новую победу. Ковровский спортсмен на протяжении всей дистанции шёл в группе лидеров. Лишь у самого финиша от него оторвался на 6 секунд тульский спортсмен Г.Сучков, шедший всё время рядом с Харитоновым. Харитонов финишировал вторым – 1.27:31. Командное первенство в соревновании выиграли владимирские спартаковцы» [«РК», 2.11.1951].

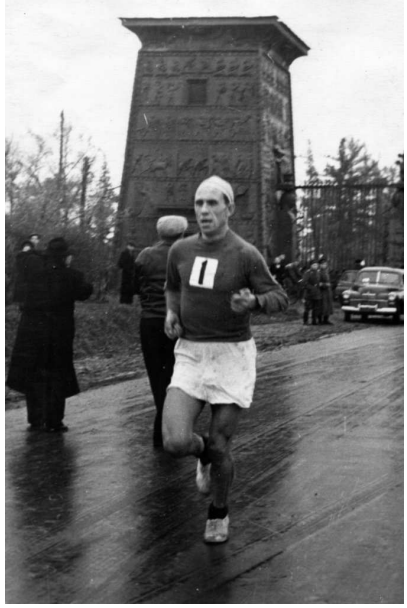

Б.Харитонов – победитель пробега «Пушкино – Ленинград» [Седов В.М.]

1952 г. *«Сейчас среди городских спортсменов есть чемпионы области и РСФСР. Это – мастер спорта СССР Иван **Нестеров**, Борис **Харитонов**, Иван **Горностаев**, Екатерина **Боброва**, Николай **Копылов**, Людмила **Черкасова**, Евдокия **Смирнова** и другие»* [«РК», 20.07.1952].

«Борис **Харитонов** рассказывает: *«В **1952** г., участвуя во Всесоюзных соревнованиях в г.Москве по марафонскому бегу, я добился хороших результатов. Дистанцию в 42 км 195 м пробежал за 2 час 32 мин 8 сек. Товарищи и друзья тепло приветствовали меня за то, что я оправдал ох надежды. Но не меньше радовался и я сам. Ведь сколько было положено труда, прежде чем добиться такого успеха. Этому предшествовали длительные и упорные тренировки в течение нескольких лет.*

*За такие результаты мне было присвоено почётное звание **мастера спорта СССР.***

Зимой я не прекращал заниматься тренировками, которые были составлены по определённому плану. Совершал пробежки на 20-25 км по замкнутому кругу. Благодаря этому мне хорошо удалось сохранять свою спортивную форму.

С начала апреля регулярно проводил утренние тренировочные занятия в беге на 5-8 км. Тренировки чередовал с отдыхом через каждые три дня.

Мне выпала высокая честь вместе со многими сильнейшими бегунами страны выехать в г.Сочи на месячный тренерский сбор» [«ЗТ», 15.04.1953].

«Закончив выступать, как спортсмен, он работал инструктором городского совета ДСО «Спартак», затем – на стадионе «Металлист». Сейчас (1982) работает в автоколонне №1157. Нередко его можно видеть в качестве спортивного судьи на легкоатлетических соревнованиях.

*За спортивные заслуги и вклад в развитие физкультуры и спорта Б.А.Харитонов награждён нагрудным значком «**Ветеран спорта РСФСР**»* [«ЗТ», 19.02.1982].

Б.Харитонов с сыном
(фото Л.М.Панкратова)