ГЛАВА 3.3.26. «ДЖАМБАУДЭ Юрий Иванович»
(1927 – 2007 = 79 лет)

«Отличник физической культуры» (_____)
тренер по конькам и велоспорту (1955-1975 гг.)
директор стадиона «Авангард» (1958-1968 гг.)
чемпион города (1960, 1963) и областного Совета ДСО «Труд» по конькам (1951-1963 гг.)
директор мотодрома (1975-1980 гг.)

«Биографическая справка»:

05.12.**1927**		
	- школа №7 (ж/д).	
1942 – 1944	- с 26.06.**1942** по 4.12.**1944** работал слесарем и токарем на КЭЗ.	с 15 лет
1944 – 1951	- с 4.12.**1944** по 19.09.**1951** в Советской Армии, – стрелок, мастер по оружию.	с 17 лет
1951 – 1955	- с 19.09.**1951** по 5.05.**1955** работал токарем на КЭЗ	с 24 лет
1955 – 1958	- инструктор-тренер ДСО «КЭЗ» с 5.05.**1955**	с 28 лет
1958 – 1968	- директор стадиона «Авангард»	с 31 года
1958 – 1975	- тренер ДЮСШ СКиД по конькам	с 41 года
1975 – 1980	- директор мотодрома	с 48 лет
с 1987	- на пенсии	с 60 лет
12.10.**2007**		**79 лет**

Ю.И.**Джамбаудэ** – участник Великой Отечественной войны (1944-1945). Награждён медалями.

1951 г. *«В **1951** г., после демобилизации из рядов Советской Армии вернулся на экскаваторный завод Юрий **Джамбаудэ**. Неплохой конькобежец с «норвегами» (так называли тогда беговые коньки) Юрий познакомился ещё в начале 40-х гг. Он задумал объединить в команду перспективных ребят. Но сначала кроме него, Соколова и Громовой в секции никого не было.*

В те времена на площадке возле Дома культуры им.Ленина каждую зиму заливали каток. Хотя и был он небольшим по размерам, популярностью пользовался ничуть не меньшей, чем стадион «Металлист».

*Здесь Джамбаудз и искал будущих учеников. Свое внимание он остановил на группе мальчишек с ул.Абельмана. Кстати, один из них, Вячеслав **Корнилов**, впоследствии стал первым и пока единственным в Коврове мастером спорта СССР по конькам.*

Вот с этими мальчишками и я начал заниматься Юрий Иванович. Несмотря на отсутствие специального образования, тренерские задатки у него были хоть куда.

*Не считаясь со временем, терпеливо и вдумчиво работал он с командой, и она постоянно пополнялась новичками. Так в секцию пришли Герман **Симсон**, Татьяна **Балакирева**, которые затем вошли в число сильнейших конькобежцев города»* [«ЗТ», В.Истаров, 10.01.1986].

Юрий **Джамбаудэ** имел 1-й спортивный разряд по велоспорту и конькобежному спорту.

Чемпион города по конькобежному спорту (1963).

Судья первой категории по конькам, велосипеду, футболу, хоккею.

Г.Симсон и Ю.Джамбаудэ (г.Владимир, **1952** г.)
(фото из архива Джамбаудэ)

На дистанции Ю.Джамбаудэ
(фото из архива Джамбаудэ)

1953 г. *«**Конькобежец** ДСО «**Машиностроитель**», токарь Юрий **Джамбаудэ** занимается круглый год. Летом он закалял себя в лёгкой атлетике, плаванье, ездой на велосипеде и другими видами спорта. Это сразу сказалось на его результат в зимнем спортивном сезоне **1953** г. Не имея спортивного разряда по конькобежному спорту, Ю. Джамбаудэ выполнил 3 разряд Всесоюзной классификации. Хорошие результаты показал он на дистанциях 500 м (49,9 сек) и на 3000 м (5 мин 38 сек)»* [«РК», 8.02.1953].

Февраль **1953** г. *«Из Москвы возвратилась команда **конькобежцев экскаваторного завода**, принимавшая участие в соревнованиях на первенство ЦС ДСО «**Машиностроитель**». Команда в составе: Я.**Соколова**, В.**Громовой**, Ю.**Джамбаудэ** и З.**Крыловой** в упорной борьбе завоевала 3 общекомандное место. Спортсмен Ю.**Джамбаудэ** в личном первенстве занял 4 место и включён в состав сборной команды ЦС ДСО «**Машиностроитель**», которая будет участвовать в розыгрыше первенства ВЦСПС. Ю. **Кашицын**»* [«РК», 22.02.1953].

Февраль **1953** г. *«В командном городском первенстве по скоростному бегу на **коньках** на катке стадиона «**Металлист**» приняли участие сильнейшие **конькобежцы** ДСО. В беге среди мужчин победителями вышли: **Гудков** (ДСО **клуба им. Малеева и Кангина**), **Соколов** и **Джамбаудэ** (ДСО «**Машиностроитель**»)»* [«РК», 28.02.1953].

Г.Симсон, Ю.Джамбаудэ, Фонарёва, В.Корнилов
(стадион «Авангард»)
(фото из архива В.Корнилова)

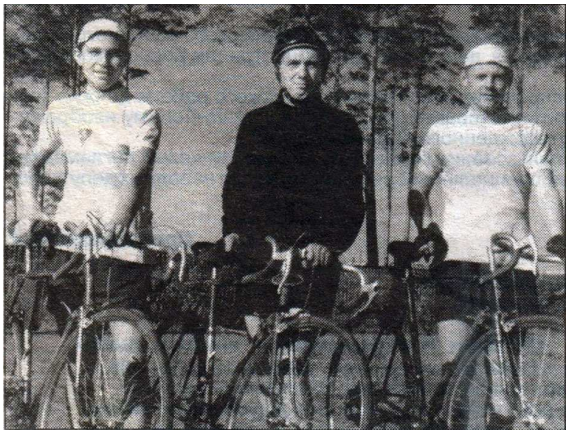

В.**Корнилов**, Ю.**Джамбаудэ**, Г.**Симсон** (**1954**).
(групповая гонка по маршруту Владимир - Вязники - Гороховец – Владимир)

Апрель **1953** г. *«В нашем городе имеется немало физкультурников, показавших в зимнем сезоне высокие спортивные результаты. Анна **Жильцова** (ДСО «**Красное знамя**»), Юрий **Джамбаудэ** (ДСО «**Машиностроитель**») и другие успешно защищали спортивную честь города на областных соревнованиях»* [«РК», 15.04.1953].

Инструктор-тренер ДСО «КЭЗ» (1955 – 1958 гг.)

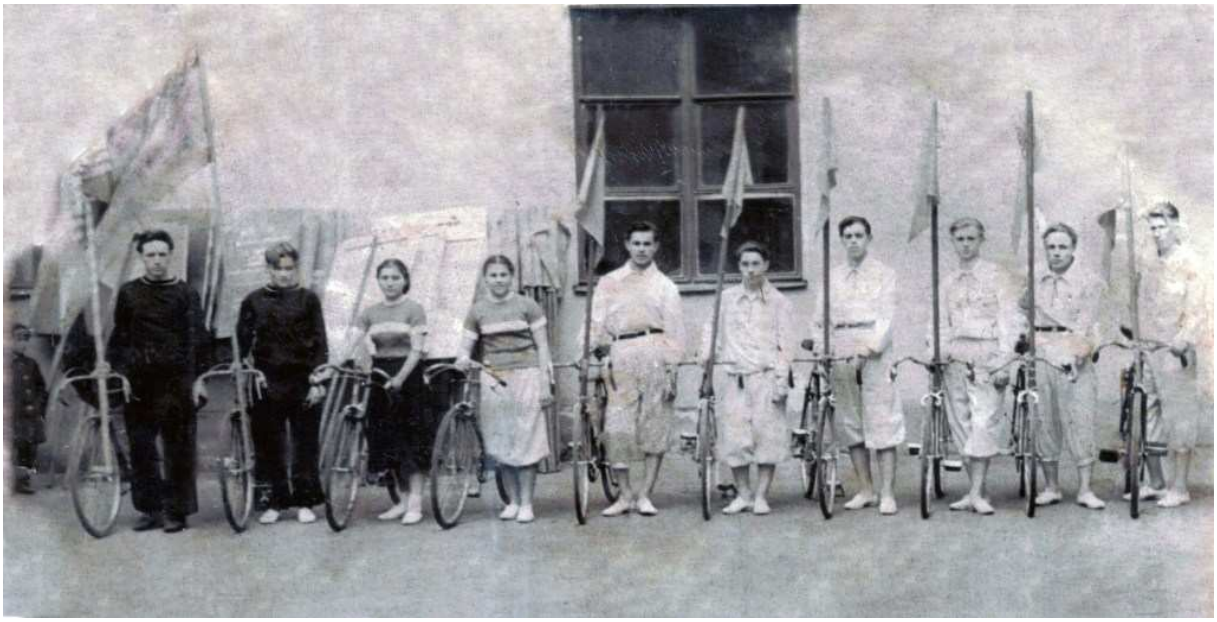

Команда экскаваторного завода (вело-коньки) (у ДК «Ленина», **1955** г.)
(**Джамбаудэ** Ю. - тренер, Соколов Н., Кашанова Л., Крылова А., **Корнилов** В., Шалимов Г., **Истаров** В., Зайцев Ю., Горелов В.)

*«**1955** год. Группа велосипедистов КЭЗ запечатлена на фоне совсем недавно открытого Дома культуры им.Ленина.*

*Мало кто знает, что этим спортсменам суждено было одними из первых сделать велосипед массовым видом спорта в нашем городе. Юрий **Джамбаудэ**, Николай **Соколов**, Вячеслав **Корнилов**, Юрий **Зайцев**, Валерий **Горелов**, Лидия **Кашанова**, Александра **Крылова**, Владимир **Истаров**.*

Тогда в город поступили первые 10 гоночных «чемпионов». 5 машин достались спортсменам экскаваторного завода, носившим эмблему общества «Авангард», остальные 5 – энергомеханическому техникуму. В их соперничестве и рождались первые рекорды городского велоспорта.

*Машин у «авангардовцев» было всего пять, а желающих заниматься велосипедом – куда больше. Тренер секции Юрий **Джамбаудэ** поступал мудро давал «чемпионы» самым добросовестным и дисциплинированным ребятам»* [«ЗТ», В.Истаров, 10.01.1986].

1955 г. *«В **1955** г. команда **экскаваторного завода** получила приглашение принять участие в первенстве Центрального Совета ДСО «Авангард» **по конькам**. Руководство принимает решение в основной состав включить Джамбаудэ, Соколова, Корнилова, Балакиреву, Крылову. Остальных взяли запасными.*

На соревнования в Москву приехали многие сильнейшие в то время конькобежцы страны. Командой ковровчане заняли 6 место» [«ЗТ», В.Истаров, 10.01.1986].

*«Летом **1955** г. – новое испытание: первенство ЦС ДСО «Авангард» **по велосипеду**. Экскаваторостроители и на него направили свою команду (Джамбаудэ, Смирнов, Симсон, Корнилов). А тут именитых было ещё больше.*

*На 100 км дистанции Юрий **Джамбаудэ** финишировал 30 из 65 участников. Но затем занял 6 место в 200 км гонке...»* [«ЗТ», В.Истаров, 10.01.1986].

1956 г. *«В **1956** г. на Первенстве ЦС ДСО «Авангард» по велоспорту в г.Калинине Ю.**Джамбаудэ** был 7 из 200 участников».*

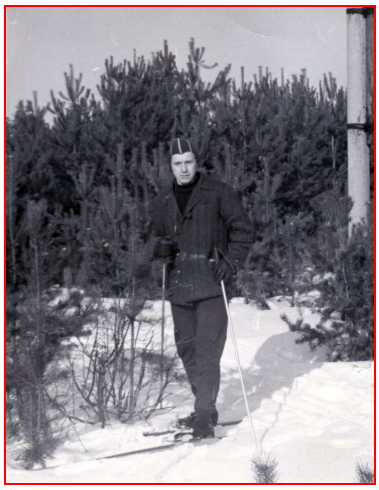

Команда КЭЗ по велоспорту

слева верхний ряд: Б.М.**Игошин** (представитель), А.**Звирбух**, **Петухов**, В.**Седов**, …, Т.**Шалимова**, **Стрелкова**, …., Г.**Симсон**;

нижний ряд: **Сукманов**, Н.**Хорхорин**, А.**Малинин**, …, Ю.И.**Джамбаудэ**, Г.**Фролов**, ….

(фото из архива Г.Симсона)

март 1958 г. – Джамбаудэ Ю.И.
(100 м, ДСО «Труд» КЭЗ)

Пролетарии всех стран, соединяйтесь!

ТРУД

ГРАМОТА

Совет ДСО „ТРУД" награждает участника заводской летней спартакиады 1958 года тов. ДЖАМБАУДЭ Ю., занявшего ТРЕТЬЕ место в беге на 100 метр. с результатом 12,6 сек.

Председатель Совета ДСО Комаров

№ 27 марта 1959 г.

г.Ковров.

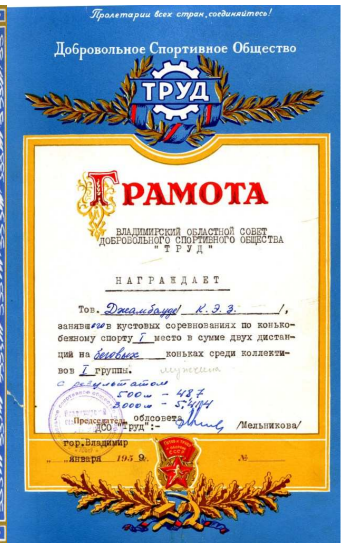

Пролетарии всех стран, соединяйтесь!

Добровольное Спортивное Общество

ТРУД

ГРАМОТА

ВЛАДИМИРСКИЙ ОБЛАСТНОЙ СОВЕТ ДОБРОВОЛЬНОГО СПОРТИВНОГО ОБЩЕСТВА "ТРУД"

НАГРАЖДАЕТ

Тов. Джамбаудэ К.Э.З. /, занявшего в кустовых соревнованиях по конькобежному спорту I место в сумме двух дистанций на беговых коньках среди коллективов I группы.

с результатом 500 м – 48,7 3000 м – 5,41,4

Председатель облсовета ДСО "Труд": /Мельникова/

гор.Владимир

„ января 1959 г. №

СОЮЗ СПОРТИВНЫХ ОБЩЕСТВ И ОРГАНИЗАЦИЙ РСФСР
ВСЕРОССИЙСКАЯ ФЕДЕРАЦИЯ КОНЬКОБЕЖНОГО СПОРТА

1961

ПРОГРАММА ЗОНАЛЬНЫХ СОРЕВНОВАНИЙ

КОНЬКОБЕЖНЫЙ СПОРТ

г. Калинин
16—17 февраля 1961 г.

СОВЕТ СОЮЗА СПОРТИВНЫХ ОБЩЕСТВ И ОРГАНИЗАЦИЙ РСФСР

БИЛЕТ №

Тов. Джамбаудэ

является участником зональных соревнований Второй зимней спартакиады народов РСФСР

по

КОНЬКОБЕЖНОМУ СПОРТУ

от

Председатель мандатной комиссии Ф. Сутормин

„ „ 196 г.

БИЛЕТ УЧАСТНИКА

1961

Тип. «Гудок». Зак. № 29. Тир. 4000.

Лучшие спортсмены, подготовленные Ю.Джамбаудэ, по конькам: Г.Н.Симсон, Н. Соколов, В.П.Корнилов, В.Першин, В.Новиков.

Лучшие спортсмены, подготовленные Ю.Джамбаудэ, по велосипеду: Г.Н.Симсон, В.П.Корнилов, В.Новиков.

Хоккей на стадионе «Авангард» КЭЗ (на поле Ю.Джамбаужэ)
(фото из архива Ю.Джамбаудэ)

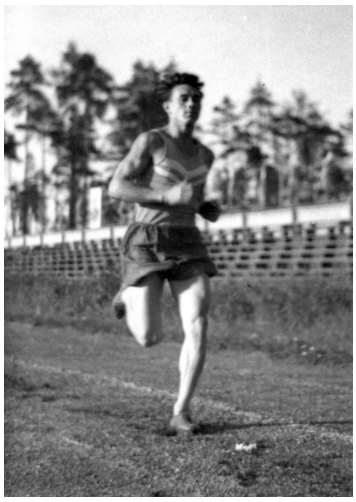

На дистанции Ю.Джамбаудэ (1-й) **и Г.Симсон** (2-й) (стадион «Авангард» КЭЗ)
(фото из архива Ю.Джамбаудэ)

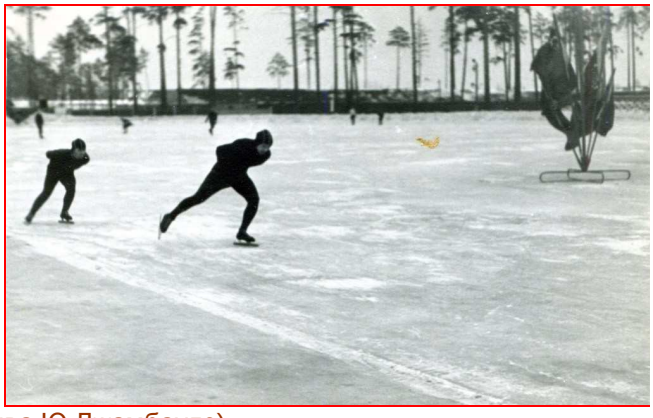

(фото из архива Ю.Джамбаудэ)

Директор стадиона «Авангард» (1958 – 1968 гг.)

1966 г. *«Произведён и текущий ремонт стадиона «**Авангард**» (директор Ю.И. **Джамбаудэ**), подготовлены трибуны, строится баскетбольная площадка, начала функционировать площадка возле Дома культуры имени В.И.Ленина. Но в парке экскаваторного завода также нет комплексной площадки, хотя место для неё есть»* [«ЗТ», 10.06. 1966].

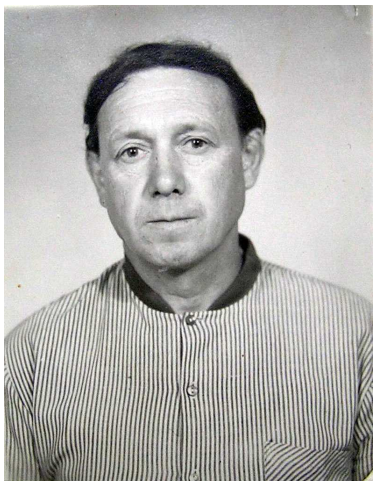

(фото из архива Ю.Джамбаудэ)

Ю.Джамбаудэ

…, Н.**Хрыкина**,Ю.**Джамбаудэ**, Т.**Шалимова**
(фото из архива Ю.Джамбаудэ)

Тренер ДЮСШ СКиД по конькам (1968 – 1975 гг.)

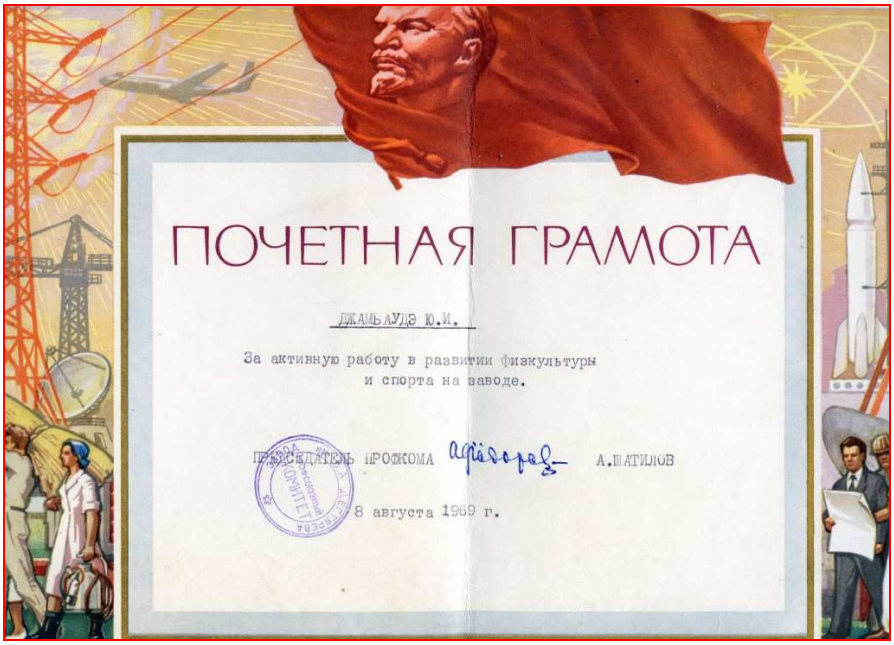

Директор мотодрома **(1975 – 1980 гг.)**

РСФСР

ПОЧЕТНАЯ ГРАМОТА

Комитет по физической культуре и спорту

ПРИ КОВРОВСКОМ ГОРИСПОЛКОМЕ

НАГРАЖДАЕТ

Участника Великой Отечественной войны в честь 30-летия Победы т. ДЖАМБАУДЭ Ю.И. за плодотворный труд по развитию физической культуры и спорта.

Председатель комитета В.СЕДОВ

Конькобежцы КЭЗ на стадионе «Авангард»
В.**Седов**, …, Ю.**Джамбаудэ**, Г.**Симсон**
(фото из архива Ю.Джамбаудэ)

Своими воспоминаниями, документами и фотографиями поделилась супруга Ю.И. **Джамбаудэ** Нина Сергеевна **Джамбаудэ** (10.**2011**).