ГЛАВА 12.3.5.
«ДИНАСТИЯ ЗАВЬЯЛОВЫХ»
(1953)

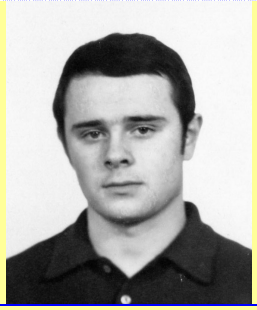		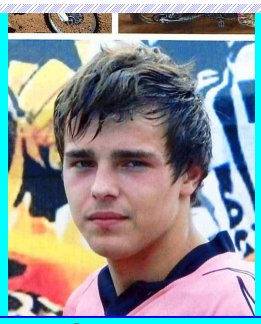	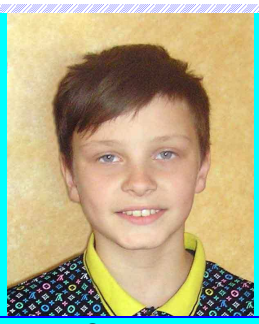
Завьялов Владимир Николаевич (1953)	**Завьялов** Александр Владимирович (1973)	**Завьялов** Олег Александрович (1995)	**Зверев** Александр (2004)
кмс по мотокроссу, тренер по мотокроссу автошколы ДОСААФ (**1974** – **1976**)	тренер по мотокроссу (2004 – 2015…)	победитель молодёжных Первенств РФ (2003, 2004, 2006, 2013), капитан молодёжной сборной РФ (2012-2013), Чемпион России («125», 2014)	участник Первенства РФ по мотокроссу, «65» (2014)

Династия Завьяловых
(фото от Ю.Бойнова)

Династия Завьяловых (29.10.2015)
(фото В.Куприянова)

* *

«Владимир ЗАВЬЯЛОВ»
(глава династии)
(1953)

призёр Первенства области среди юношей (1971)
призёр зональных соревнований среди юношей (1971)
участник Чемпионата РСФСР среди юношей (1971, 4 м)
призёр Чемпионата СССР среди юношей (1971, команда)
кмс по мотокроссу (…1975)
тренер по мотокроссу автошколы ДОСААФ (1974 – 1976)

*«Многие знают **династию мотокроссменов Завьяловых**.*

*Старший из **Завьяловых** – Владимир Николаевич начал он заниматься мотокроссом в школе ДОСААФ, когда учился в 9 классе. Пришёл с другом, впоследствии известным гонщиком В.**Маровым**. Вместе жили, учились, вместе выступали в соревнованиях. Год спустя (в 1970 г.) один из основателей мотокросса в Коврове – А.Д.**Яковлев** пригласил талантливых парней в профессиональную команду при заводе им.Дегтярёва.*

*В 1971-1973 гг. Владимир служил в Советской Армии (в 1973 г. в знаменитом ЦСКА), продолжая заниматься мотокроссом. Не раз поступали выгодные предложения из других клубов, даже из Германии и Венгрии, но вернулся в родной Ковров и вновь выступал за ЗиД. Становился победителем и призёром Всероссийских и Всесоюзных соревнований, выполнил норматив **мастера спорта СССР**. Но серьёзная травма заставила вернуться в **школу ДОСААФ** на тренерскую работу. Одним из его воспитанников был С.А.**Садилов**, отец Артёма и нынешний главный тренер возрождённой команды мотокроссменов. Сейчас Владимир Николаевич все свои опыт и знания передаёт сыну и внуку, говорит: «Мотокросс у нас в крови»* [«ЗТ», 16.11.2010].

ЗАВЬЯЛОВ В. Н.
Кандидат в мастера спорта.

1970 г. —2-й призер соревнований на первенство Владимирской области.

1971 г. —2-й призер зональных соревнований среди юношей (г. Владимир).

1971 г. —4-е место в соревнованиях на первенство РСФСР (г. Пенза).

1971 г. —Первое место в традиционном кроссе среди юношей (г. Горький).

1973 г. —Третье место в традиционном кроссе завода им. Лихачева (г. Москва, класс 250 см³).

1970 г. *«Убедительной победой **ковровских мотогонщиков** закончился межобластной кросс, состоявшийся в районе д.Беляницы (возле Иванова). Эти традиционные соревнования ежегодно проводят Ивановский областной комитет ДОСААФ и редакция молодёжной газеты «Ленинец». На этот раз в кроссе стартовали спортсмены 5 областей: Владимирской, Горьковской, Ивановской, Костромской и Ярославской – всего 14 команд. Лишь в заезде женщин (класс «175») победа досталась гонщице из Ярославля. Во всех остальных номерах программы – юноши и мужчины (класс «175») и мужчины (класс «350») – 1 места завоевали ковровчане Владимир **Завьялов**, мс Юрий **Варабин**, мс Владимир **Петров**…»* [«ЗТ», 01.10.1970].

1971 г. *«Воскресным утром 21 февраля **1971** г. десятки тысяч ковровчан соберутся на склонах Шириной горы, чтобы в 15-й раз наблюдать за борьбой сильнейших мотогонщиков страны на трассе традиционного Всесоюзного зимнего **мотокросса**.*

*Накануне этого важного события в спортивной жизни города наш корреспондент встретился с тренером мотогонщиков СКиДа мс Александром **Яковлевым** и попросил его рассказать о том, как проходила подготовка к предстоящему кроссу…*

*Завершающим этапом тренировочного цикла стали 3 кросса, которые были проведены 31 января, 7 и 14 февраля. Они-то и помогли нам до конца выяснить сильные и слабые стороны команды. Более или менее уверенно чувствуют себя **Варабин**, **Петров**, **Волков**, **Подряднов**, **Сивяков**. Первые трое выступают в классе «175», а **Подряднов** и **Сивяков** – в классе «250»… Выступят в команде Юрий **Егоров**, Станислав **Левин**, Владимир **Кралинин**. У них был перерыв в тренировках, и сейчас ребята наверстывают упущенное.*

*Кроме того, в классе «175» вне зачёта стартуют молодые гонщики СКиДа: **Маров**, **Завьялов**, **Прокофьев** и **Репкин**. Наша цель – проверить их возможности в ответственных соревнованиях…»* [«ЗТ», 19.02.1971].

Май **1971** г. *«10 ковровских гонщиков в составе сборной команды Владимирской области приняли участие в **зональных Республиканских соревнованиях** по **мотокроссу**. Эти соревнования проводились в минувшую субботу и воскресенье в окрестностях Вла-*

димира и закончились убедительной победой хозяев трассы… Весомый вклад в успех команды внесли ковровчане. Они завоевали 1 и 2 места в двух видах программы. В первый день отличились ***юноши****, выступавшие на машинах класса «175». Здесь звание сильнейшего завоевал В.****Маров****, а его товарищ В.****Завьялов*** *был вторым. Неплохо выступили В.****Репкин*** *и В.****Новиков****…* В.Истаров, г.Владимир» [«ЗТ», 20.05.1971].

Июнь **1971** г. *«Команда мотогонщиков Владимирщины, 3 недели назад успешно выступившая в зональных республиканских соревнованиях по кроссу, приняла участие в финале* ***Чемпионата РСФСР по мотокроссу****, который в минувшие субботу и воскресенье проводился в Пензе. И на этот раз владимирские спортсмены превзошли всех своих соперников и заняли в командном зачёте 1 место…*

*Высоких результатов ожидали и от юношеского состава команды Владимирской области. Но успехи молодых гонщиков оказались скромнее: В.****Маров*** *и В.****Завьялов*** *в классе «175» заняли соответственно 3 и 4 места…»* [«ЗТ», 16.06.1971].

Август **1971** г. *«Нынешний спортивный сезон насыщен многочисленными соревнованиями. Для команды* ***мотогонщиков СКиДа*** *они начались зимой, а к августу за плечами ковровчан осталось довольно много стартов. Последний гонщики приняли в Кировограде, где проводилось лично-командное* ***Первенство СССР по мотокроссу****.*

*В этих соревнованиях участвовали сильнейшие гонщики СКиДа: мастера спорта В.****Петров****, Ю.****Варабин****, А.****Сивяков****, В.****Волков*** *и молодые спортсмены В.****Маров****, В.****Завьялов****.*

Последние выступали в классе «175» среди юношей. Это было серьёзным испытанием ребят на спортивную зрелость. И надо сказать, что Володя ***Маров*** *с честью выдержал его – занял 5 место в личном зачёте. А вместе со своим товарищем В.* ***Завьяловым*** *он принёс коллективу РСФСР, в составе которого выступал, 3 место в командном зачёте…* А.**Яковлев**, мс, тренер команды мотогонщиков **СКиДа**» [«ЗТ», 17.08.1971].

Сборная Владимирской области по мотокроссу (1971 г.)
верхний ряд: владим.мотокроссмены – В.**Новиков**, …, Е.**Баринов**, К.**Анисимов**, Ю.**Реган**
средний ряд: А.Д.**Яковлев** (тренер), Н.**Варабина**, Ю.**Варабин**, В.**Маров**, К.**Фиксен**, Б.Л.**Динобург**, В.**Подряднов**
лежат: В.**Волков**, В.**Завьялов** (фото из архива Ю.Н.Варабина)

1974 г. *«XVIII **Всесоюзный Ковровский традиционный зимний мотокросс** в честь Дня Советской Армии и Военно-Морского Флота…*

*Драматически сложилась борьба в классе «250»… В командном зачёте гонщики ленинградского СКА, опередив всех, заняли 1 место. 2 место досталось команде СКиДа (**Маров**, **Волков**, **Левин** и **Завьялов**). Третьими были кроссмены ЦСКА (Арбеков, Овчинников, Худяков, Мешалкин).* В.Истаров» [«ЗТ», 21.02.1974].

В.Маров, Н.Прокофьев, В.Завьялов
(1972 г. ?) (фото из архива Н.Прокофьева)

1975 г. *«В Иванове 6-7 сентября **1975** г. состоялся межобластной **мотокросс** на приз ивановской молодёжной газеты «Ленинец». На старт очередных соревнований, состоявшихся, вышли спортсмены 22 команд, представлявших автономные республики и области РСФСР. И среди этих 22 – две команды **ковровской автошколы ДОСААФ**. Теперь команда **автошколы** имеет свою технику, а в составе участников – мастера спорта **Левин**, **Сивяков**, **Подряднов**, кмс **Завьялов**…*

*Тренер команды ковровской автошколы Владимир **Завьялов** выступал в классе 500 см^3, в котором обычно наши спортсмены не принимают участия. Несмотря на это, ковровчанин блеснул уверенной, красивой ездой и заслуженно победил. В итоге наши спортсмены заняли 1 командное место…»* [«ЗТ», 12.09.1975].

* *

«Александр ЗАВЬЯЛОВ»
(сын Владимира Завьялова)
(1973)

Мотогонщик и тренер по мотокроссу

Личный «спонсор», механик и тренер сына Олега (с 2001) и племянника Александра Зверева (с 2009)

ДИПЛОМ
Комитет
по физической культуре и спорту
Администрации г. Сочи
НАГРАЖДАЕТ
ТРЕНЕРА
Александра Завьялова
Подготовившего победителя чемпионата «Черного моря» по мотоциклетному кроссу 2005 года, в классе мотоциклов «65 сс».
Председатель комитета по физической культуре и спорту Администрации г. Сочи Е. В. Чувалов.
07 августа 2005 года.
г. Сочи

2005 г.

Александр Завьялов
с сыном Олегом
(фото из архива А.Завьялова)

ДИПЛОМ
I степени
НАГРАЖДАЕТСЯ
тренер
Александр Завьялов,
подготовивший Победителя Всероссийских соревнований «Розыгрыш Кубка Главы Администрации г. Н.-кий Новгород» по мотокроссу 2010 года.
Класс мотоциклов: 85 см³.
Президент комиссии мотокросса Мотоциклетной Федерации России
05 – 07 февраля 2010 года.
г. Нижний Новгород

2010 г.

*«**Александр Завьялов-сын** тоже начинал в команде ЗиДа, у тренера В.**Барбаша**. Собрали сильный состав: И.Петров (сын В.Петрова), Д.Денисов, С.Варабин, В.Рогов, механик – С.Садилов. Возможно, они добились бы многого, но наступили лихие годы перестройки. Завод лихорадило, не хватало техники, и Александр после армии полностью посвятил себя сыну Олегу, даже уволился с работы, став его тренером и механиком…»* [«ЗТ», 16.11.2010].

А.Завьялов, И.Селиванов, Д.Денисов, В.Аверин, О.Завьялов, А.Бизяев (08.2002)
(фото из архива О.Завьялова)

Завьяловы – жизнь на колёсах
(фото из архива А.Завьялова)

2010 г. *«Сегодня в Коврове возрождена профессиональная команда мотокроссменов, которую возглавляет С.**Садилов**, а помогает ему А.**Завьялов**, механик – С.**Варабин**, гонщики – О.**Завьялов**, В.**Прохоров**, Д.**Сорокин**, А.**Варабин**. Пока команда существует за счёт личных сбережений спортсменов и помощи таких спонсоров, как, например, В. Прохоров. Руководство города и ЗиДа выделило спортсменам помещение, и они горят желанием продолжить победные традиции ковровского мотокросса и надеются на помощь властей в приобретении техники и формы…»* [«ЗТ», 16.11.2010].

*«6 и 7 февраля в Нижнем Новгороде проходил Российский зимний Кубок по **мотокроссу**. Тренерский штаб СТК «Возрождение» вывозил на соревнования своих ребят. В итоге О.**Завьялов** (тренер А.**Завьялов**) выиграл два заезда в классе «85 см^3» и стал первым. Поддержку спортсмену оказали В.Кауров и ООО «Авангард». Его одноклубники А.**Варабин** (тренер С. **Варабин**) и Д.Сорокин (тренер Н.**Соловьёв**) проехали чуть хуже. А.Варабин из-за проблем с подвеской приехал лишь пятым, а Д.Сорокин седьмым. А.Борисов из клуба «КЗСК» (тренер Ю.**Рогов**) стал восьмым… К сожалению, из-за финансовых проблем на соревнования не вывезли самого маленького спортсмена СТК «Возрождение» А.**Зверева** (тренер А.**Завьялов**) – не смогли приобрести комплект зимней резины…».*

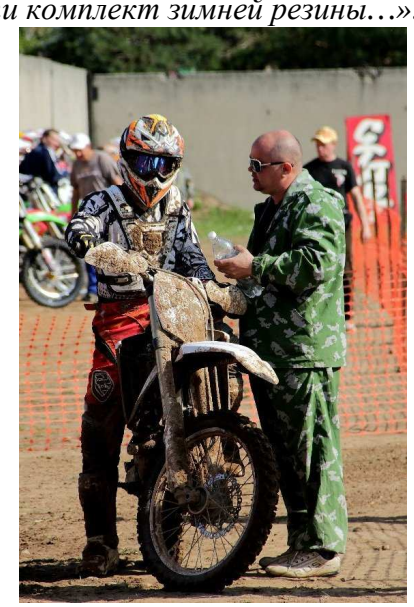

* *

«Олег ЗАВЬЯЛОВ»
(внук Владимира Завьялова)
(1995)
Известный Ковровский мотогонщик (2001 – 2015…)
победитель молодёжных Первенств РФ по мотокроссу (2003, 2004, 2006, 2013)
капитан молодёжной сборной РФ по мотокроссу (2012-2013)
Чемпион России по мотокроссу («125», 2014)

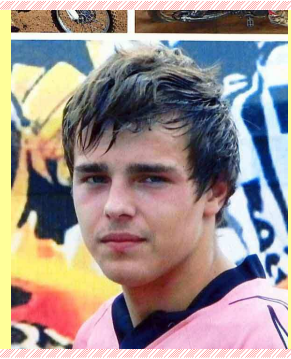

*«Олег **Завьялов** увлёкся мотокроссом в... 4 года. Но отец и дед решили: ещё рановато и отвели Олега в секцию спортивной гимнастики. Стал он чемпионом города, и по словам тренера С.П.Галныкина, ждало его на этом поприще большое будущее. Но тот, чуть повзрослев, всерьёз занялся мотокроссом у тренера В.**Аверина**. Побеждал в классе машин 50 см^3, затем – 60 см^3, но... в **2004** г. **завод прекратил финансировать мотокросс**…»* [«ЗТ», 16.11.2010]. *«…Ковровскому СТК «ЗиД» юный спортсмен не пригодился».*

И талантливому **ковровскому** парню не по собственной воле пришлось прославлять другие города и клубы, завоёвывая многочисленные призы и награды (см.фото ниже).

Олегу **Завьялову** посвящена отдельная глава 12.2.52 «Завьялов Олег».

* * * * * * * * * * * * * * * * * * * *

«Александр ЗВЕРЕВ»
(внук Владимира Завьялова)
(2004)

*«6-летний Саша **Зверев** – племянник Александра и двоюродный брат Олега. На его счету уже победы на соревнованиях в Муроме, Иванове, Нижнем Новгороде – династия продолжается…»* [«ЗТ», 16.11.2010].

*«Родился Саша 28.03.**2004** г. в г.Коврове. Учится в 23 школе. Мотокроссом начал заниматься в **2009** г. у А.Завьялова. Потом не занимался – не на чем. Лишь в **2011** г. «династия Завьяловых» купила мотоцикл, и Саша вновь стал заниматься. Тренер – С. Садилов».*

2010 г. *«В Ивановской области завершился 3-й заключительный этап соревнований по **мотокроссу** «Русская зима». На протяжении всех уровней турнира за победу боролся Ковровский **спортивно-технический клуб «Возрождение»**. Жёсткую конкуренцию нашим составили лучшие мотогонщики из близлежащих областей. Кроме Ивановской и Владимирской областей сюда съехались спортсмены из Москвы и Нижнего Новгорода. И, тем не менее, ковровчанам удалось занять неплохие позиции в турнирной таблице.*

*В классе 50 см^3 6- летний Александр **Зверев** завоевал 3 место, в 85 см^3 не было равных кмс Олегу **Завьялову**, он занял 1 место, а Алексей **Варабин** удостоился серебряной медали…»* [«КВ», 16.03.2010].

ГРАМОТА
Муниципальное казенное учреждение
г. Коврова Владимирской области
"Управление физической культуры и спорта"
награждает
Александра Зверева
занявшего (ую) III место
в Чемпионате России,
Чемпионате и Первенстве
Федерального округа и
Мотоциклетной
Федерации России
по мотокроссу,
посвященном 70-летию
Победы в ВОВ
в классе
65 см³
Директор С.В. Дышаков
8-10 мая 2015 г.
г. Ковров

ГРАМОТА
НАГРАЖДАЕТСЯ
Зверев Александр,
занявший I место
в 14 открытом личном мотокроссе
памяти Виктора Волкова
(Класс 65 см куб)
4 октября 2015г.
д. Глебово
Начальник отдела по ФиС Платонов М.А.

Александр Зверев с личным тренером Александром Завьяловым

Александр Завьялов с сыном Олегом и племянником Александром Зверевым

Уникальная по смыслу фотография 2014 года!

Вы только посмотрите – какой задний фон юной мото-звезды – Александра **Зверева** –

Владимир **Петров** – мастер спорта СССР (**1971**) (Чемпион РСФСР 1972, 1973 гг., 4-х кратный победитель Ковровских мотокроссов) и

Сергей **Варабин** – мастер спорта РФ (**1999**), 5-кратный победитель Ковровских мотокроссов) ! ! !

Александр Зверев и его призы (10.2015) (фото В.Куприянова)