ГЛАВА 3.8.2. «КОННЫЙ СПОРТ»

(олимпийский вид спорта)

(1992 – 2016… гг.)

Содержание

1. Конный спорт – это ….
2. Историческая хронология конного спорта в г. Коврове.
3. Руководители конного спорта в г. Коврове.
4. Секции по конному спорту в г. Коврове.
5. Материально-техническая база городского конного спорта.
6. Тренеры по конному спорту г. Коврова.
7. Достижения городского конного спорта.
8. Мастера конного спорта г. Коврова.
9. Что с конным спортом в г. Коврове сейчас?
10. Перспективы развития конного спорта в г. Коврове.

* * * * * * * * * * * * * * * * * * *

1. Конный спорт – это …

*«**Конный спорт** – это виды верховой езды и управления на лошадях, проводимые в спортивных целях».*

2. Историческая хронология конного спорта в г. Коврове

1909 г. *«Строились жилые дома за Полевой улицей (В настоящее время ул. Гагарина); за механическим заведением (сегодняшний Ковровском экскаваторном заводе); **ипподром**; дома по Кузнечной улице»* [«Живое прошлое», 2001].

1917 г. *«В Коврове **ипподром** существовал до революции и после в советское время. До **1917** г., по воспоминаниям старожилов, он находился на поле напротив так называемой первой будки (сейчас это место за бензоколонкой на ул.Свердлова застроено складами и базами). После революции там был устроен первый городской стадион. О.Монякова»* [«ЗТ», 22.02.2000].

1935 г. *«В **1935** г. об ипподроме вспомнили вновь. Вопрос о его открытии был записан в наказы избирателей депутатам Ковровского городского Совета. Депутаты наказ исполнили. И в отчете их читаем, что ипподром был организован в **1935** г. На фото В.Догадина, приложенном к отчёту, виден красочно оформленный вход на ипподром; справа - автомат-тотализатор, о чём гласит надпись. Находился вновь открытый ипподром на поле за Заречной Слободкой. О.Монякова»* [«ЗТ», 22.02.2000].

1992 г. *«В ноябре **1992** г был организован **конно-спортивный клуб** при ОАО Агрофирма «Заречье» (Ковровский р-он, п.Ручьи). Возглавила клуб молодой специалист, тренер по конному спорту Ирина Николаевна **Седова**. Деятельность была в основном направлена на организацию досуга детей и подростков посёлка. Первое время особое внимание уделялось подготовке и отбору лошадей»* [И.Н.Седова, 12.2012].

1993 г. *«В апреле **1993** г. клуб был переведён в город, на территорию бывшего свинооткормочного предприятия. Свинарники были перестроены в конюшни, а загоны - в манежи. Купили двух спортивных лошадей. Это позволило увеличить численность занимающихся, тогда же поднялся вопрос о расширении штата и подготовки кадров. Два тренера, ветеринарный врач, три коневода. До **1995** г. этот штат оставался неизмен-*

*ным. Более 20 детей и подростков города и района обучались в то время азам верховой езды, и уже в **1994** г. спортсменка клуба стала победительницей Чемпионата Ивановской области»* [И.Н.Седова, 12.2012].

1995 г. *«В апреле **1995** г. после смерти создателя клуба директора ОАО Агрофирма «Заречье» **Колганова** Николая Геннадьевича руководство агрофирмы поставило вопрос о закрытии клуба. Огромную помощь тогда оказал глава администрации г.Коврова Е.В.Белов. На собрании руководителей организаций и заводов г.Коврова он нашёл поддержку в вопросе сохранения клуба в лице директора ОАО «ДСК» С.Н.Филиппова.*

*С мая **1995** г. конно-спортивный клуб стал принадлежать ОАО «ДСК». Благодаря ОАО «ДСК» была куплена новая сбруя, сшиты спортивные, специальные костюмы для спортсменов. Построено прекрасное конкурное поле, оборудованное препятствиями различного уровня; отремонтирована конюшня на 28 голов. Были приобретены 2 породистые лошади, без которых невозможно показывать хорошие результаты. Штат клуба уже насчитывал 10 человек: 2 тренера, инструктор, ветеринарный врач, кузнец-коваль, завхоз и 4 коневода. Численность занимающихся в клубе возросла до 60 человек»* [И.Н. Седова, 12.2012].

(фото из архива А.Антропова)

(фото из архива А.Антропова)

(фото из архива А.Антропова)

(фото из архива А.Антропова)

(фото из архива А.Антропова)

(фото из архива А.Антропова)

1997 г. *«Сезон **1997** г. конно-спортивная школа АО «ДСК» открыла 4 мая. На соревнования, посвящённые Дню Победы, съехались команды из Владимира, Ивановской об-*

ласти, фермерского хозяйства «Исток». Ковров представляли КСШ и команда конной милиции.

*Отлично выступили наши ребята, подготовленные тренером И.**Седовой**. Катя Бесхлебнова взяла 1 место в конкуре, трудный класс; Максим Лёзов - второе, а Ирина Седова – 3 место в среднем классе. В общем зачёте команда КСШ тоже всех опередила. И сразу же после майских соревнований начала готовиться к другим, более ответственным – первенству России по конкуру (в г. Перевоз Нижегородской обл.). Подали заявку на участие, но получили отказ. Мы ведь не состоим в Федерации конного спорта России, поскольку вступительный взнос заплатить не в состоянии...*

Наши спортсмены достигли достаточно высокого уровня мастерства, но конный спорт – удовольствие дорогое. Чем дальше, тем сложнее становится ОАО «ДСК» содержать школу верховой езды. Когда всё это затевалось, речь шла о создании городской школы, куда бы вошли соучредителями многие ковровские фирмы. В действительности же, кроме домостроителей, о КСШ заботятся немногие.

*23-24 августа традиционные городские соревнования, как и в прежние годы, пройдут на стадионе «Вымпел», который А.П.Кудрявый всегда любезно предоставляет спортсменам. Конноспортивная школа размещается за мотодромом. А.**Антропов**, директор КСШ»* [«ТиЖ», 31.07.1997].

*«И, наконец, уж совсем нетипичное по нынешним временам не то, что для нашей области - для страны заинтересованное и деловое участие в решении проблем спорта оказывает коллектив **АО «ДСК»**. Вот уже на протяжении нескольких лет на его финансовом обеспечении находятся **2 спортивные школы** с общим контингентом воспитанников почти в три сотни – школы бокса и школы верховой езды. Во что это обходится домостроителям, сказать не могу, не ревизор - не листал бухгалтерскую документацию, но, думаю, в «круглую сумму», поскольку тот же конный спорт в мире имеет репутацию одного из самых дорогостоящих...»* [«Призыв», 4.06.1997].

*«Такое меценатство, в лучшем понятии этого слова, в Коврове связывали с именем директора АО «ДСК» С.Н.**Филиппова**. Сейчас он далече от предприятия - в кресле заместителя главы областной администрации. Но и с его уходом, как заверили в горспорткомитете, не изменилось отношение домостроителей к спортсменам, к разрешению их нужд. Дай-то Бог...»* [«Призыв», 4.06. 9197].

2000 г. *«В июле **2000** г. секция, наконец, получила официальный статус, лицензию, и стала **Конно-спортивным клубом** ОАО «ДСК»* [И.Н.Седова, 12.2012].

2002 г. *«Однако в **2002** г. контрольный пакет акций АО «ДСК» купила московская строительная компания, и содержание клуба стало проблемой для новых хозяев. Дальнейшую судьбу клуба Совет директоров определял вновь совместно с администрацией г.Коврова.*

Директор и тренер конно-спортивной школы И.Н.Седова

*С июля **2002** г. всё конское поголовье было передано в распоряжение городской администрации, и постановлением главы от 15 июля 2002 г. образовано муниципальное образовательное учреждение дополнительного образования детей «Детско-юношеский конно-спортивный клуб». Адрес учреждения: г.Ковров, ул.Еловая,3. В своём оперативном управлении клуб имеет административный корпус, обеспеченный всем необходимым для образовательного процесса, светлую, теплую конюшню, склады для хранения кормов, 26 лошадей различных пород, 2 из которых – пони; две площадки для занятий конкуром и драйвингом (спортивная езда на упряжках), отдельный плац для занятий с маленькими детьми на пони, специальный круг для занятий с детьми-инвалидами иппотерапией. В штате работников ДЮКСК руководитель, 4 тренера-преподавателя, инструктор-берейтор, ветеринарный врач, заместитель директора по АХЧ, кузнец-коваль, 4 коневода. Общая численность занимающихся не опускается ниже 200 человек.*

Образовательная деятельность осуществляется согласно лицензии Департамента образования Владимирской области» [И.Н.Седова, 12.2012].

2010 г. *«В солнечный предпраздничный день Ковров встречал трёхкратного Олимпийского чемпиона, 1-го зам.председателя Комитета Госдумы по ФКиС В. **Третьяка**. Осмотрев городские стадионы и мотодром, Владислав Александрович отметил, что всё это находится в плачевном состоянии…*

*Депутат Законодательного собрания В.Р.**Кауров** так оценил эту встречу: «Мы обсудили проблемы развития спорта в городе. Говорили о том, как совместными усилиями построить в городе **ледовый дворец** и **бассейн**, как создать целое направление, включающее развитие **конно-спортивной школы**, **биатлонную трассу**.*

Эта встреча задала импульс эффективного развития спорта в городе, движения вперёд» [«Дегтярёвец», 10.03.2010].

2011 г. *«На прошлой неделе в актовом зале администрации города состоялся актив работников ФКиС по итогам спортивного года 2011 г. Директора спортивных школ огласили результаты работы своих учреждений за прошлый год и указали на проблемы, которые им не дают покоя…*

***Конноспортивной школе** (и.о. директора Д.Соловьёв) не хватает крытого манежа, а также четвероногих – два пони уже не выдерживают наплыва малышей, желающих их оседлать, поэтому срочно требуется третий. А Алёна Плеханова, которая вошла в прошлом году в двадцатку сильнейших наездников России, осталась без своего «будённовца». Договор о безвозмездной аренде скакуна истёк, и хозяин его не стал продлевать. Теперь Алёне придётся навёрстывать упущенное уже с другим питомцем... Е.Проскуров»* [«КВ», 27.03.2012].

2012 г. *«С **2012** г. конно-спортивная школа – это муниципальное бюджетное образовательное учреждение дополнительного образования детей «Детско-юношеская спортивная школа по конному спорту» с отделениями:*

1. пони-клуб (дети с 6 до 9 лет);

2. верховая езда (дети с 10 до 18 лет) – программа подготовки, специализация - преодоление препятствий (конкур);

3. драйвинг (12-18 лет) – спортивная езда на упряжках.

Численность учащихся на сентябрь 2011 г. составляла 245 человек» [И.Н.Седова, 12.2012].

2015 г. *«Спорт Коврова: «Мы выживали как могли»*

Информация о том, что в 4-м квартале спортивные учреждения города практически остаются без финансирования, находит своё реальное подтверждение. Начался новый учебный год, который принёс неприятные сюрпризы родителям юных спортсменов.

Теперь о том, как отразилось секвестирование на бюджетах других спортивных объектов.

*В **конноспортивной школе** занятия были бесплатными, а стали платными, по 800 руб в месяц.*

Ещё раз напомним, что все эти беды, свалившиеся на ковровский спорт, являются следствием решения прежней власти о строительстве ледового дворца. Нынешнее городское руководство в условиях дефицита бюджета не придумало ничего лучше, как забрать 15 млн рублей с содержания действующих учреждений спорта, чтобы внести муниципальную лепту в.. это строительство. Евгений Проскуров» [«КВ», 8.09.2015].

Октябрь **2015** г. *«От брошенного администрацией камня в область ФКиС разбежались круги, причём процесс этот затухать пока что не собирается. Народу и так нелегко справляться с кризисом, а тут ещё сюрприз от власти. В бюджете денежек мало стало, на всё не хватает, и выход один – подключение доильного аппарата.*

Администрация же делает хорошую мину при плохой игре.

На пресс-конференцию вышел начальник управления ФКиС Сергей Дышаков. Официальное видение ситуации Сергеем Владимировичем можно охарактеризовать так: не так страшен черт, как его малюют. «Живём несмотря ни на что, ни один вид спорта не закрыт, ни одно спортивное мероприятие не было похоронено. На сегодняшний день родителям предложено перейти на софинансирование».

*В **конно-спортивной школе** произошла смена руководителя. На место директора вернулась Ирина Седова, правда, на должности исполняющей обязанности. Евгений Проскуров»* [«КВ», 06.10.2015].

3. Руководители конного спорта в г. Коврове

администратор КСШ	директор конно-спортивной школы ДСК	директор конно-спортивной школы	директор КСШ
	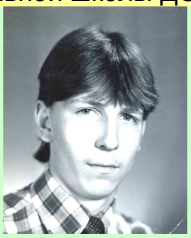		
Седова И.Н. (1975) **1993** – 05.**1995**…	**Антропов** А. (1966) **1995** – **1998**	**Гульмурадов** Э.Б. ( ) …11.**1998** – 12.**1998**…	**Седова** И.Н. (1975) …**2010** – **2013**

директор ДЮСШ по конному спорту	и.о.директора ДЮСШ по конному спорту
Комаров Р. ( ) **2013** – **2015**	**Седова** И.Н. (1975) **2015** – **2016…**

4. ДЮСШ по конному спорту

№		начало	конец	
1				
2	Конно-спортивная школа ДСК	…**1995**	**1998**…	
3				
4	МОУ ДОД «ДЮСШ по конному спорту»	…**2010**	**2012**…	

5. Материально-техническая база городского конного спорта

Конно-спортивная школа

6. Тренеры по конному спорту г. Коврова

Седова И.Н. (1975) **1992 – 2013**…	**Смирнова** И.О. (1979) **1998 – 2013**…	**Андреева** О.В. (1980) **2004 – 2013**…	**Плеханова** А.А. (1986) **2004 – 2013**…
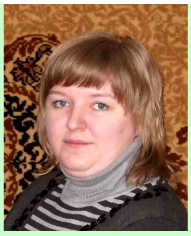 **Рябова** М.О. (1986) **2005 – 2013**…	**Меньков** Е.В. ( ) …**2011 – 2012**…		

7. Достижения городского конного спорта

7.1. Достижения в сфере физической культуры

7.2. Достижения в сфере массового спорта

7.3. Достижения в сфере спорта высших достижений

«Воспитанники ДЮСШ - неоднократные победители различных региональных, всероссийских и международных соревнований. Многие ребята, окончив школу, поступили и закончили вузы по специальностям, где непосредственно ведётся работа с лошадьми» [И.Н.Седова, 12.2012].

8. Мастера конного спорта г. Коврова

9. Что с конным спортом в г. Коврове сейчас?

10. Перспективы развития конного спорта в г. Коврове

Рецензенты данной главы:

(фото Е.Проскурова)

(фото Е.Проскурова)

(фото из архива «Знамя труда»)

(фото Е.Проскурова)

(фото из архива «Знамя труда»)

(фото Е.Проскурова)

Тренер О.Андреева (фото из архива КСШ)

Плеханова А.А. (фото из архива КСШ)

(фото из архива Смирнова О.Г.)

Смирнова И.О.
(фото от Смирнова О.Г.)