ГЛАВА 3.7.11. «СТЕНДОВАЯ СТРЕЛЬБА»

(олимпийский вид спорта)

(…1940…, …1954 – 2012… гг.)

Содержание

1. Стендовая стрельба – это ….
2. Историческая хронология стендовой стрельбы в г. Коврове.
3. Руководители стендовой стрельбы в г. Коврове.
4. Секции по стендовой стрельбе в г. Коврове.
5. Материально-техническая база городской стендовой стрельбы.
6. Тренеры по стендовой стрельбе г. Коврова.
7. Достижения мастеров стендовой стрельбы.
8. Мастера стендовой стрельбы г. Коврова.
9. Что со стендовой стрельбой в г. Коврове сейчас?
10. Перспективы возрождения стендовой стрельбы в г. Коврове.

****

1. Стендовая стрельба – это …

*«**Стендовая стрельба** – один из подвидов стрелкового спорта. Соревнования по стендовой стрельбе проводятся на открытых стрельбищах. Стрельба ведётся из гладкоствольных ружей дробовыми зарядами по специальным мишеням-тарелочкам. При попадании даже нескольких дробин в тарелочку она разбивается. Мишени выбрасываются в воздух с помощью специальной машины».*

2. Историческая хронология стендовой стрельбы в г. Коврове

1940 г. *«13 марта **1940** г. в клубе «Металлистов» состоялась 3-я заводская конференция спортивного общества **завода им.Киркиж**. В докладе тов. **Малюшин** рассказал о хороших и плохих сторонах работы спортивного общества за отчётный период. Плохо была поставлена работа по сдаче норм на значок ГТО в секциях общества и особенно в **охотно-стрелковой** и **хоккейной**»* [«РК», 16.03.1940].

1954 г. *«15 июня **1954** г. в районе Заречной Слободки состоялись городские отборочные соревнования по стендовой стрельбе с целью выявления сильнейших участников на первенство области.*

*Вот стреляет В.**Пудов**. Из 5 тарелочек он разбивает четыре. Хорошие результаты показывают также охотники В.Ермаков, У.Парфентьев, И.Куранов, А.Ермаков, Ю. Терехин, А.**Платонов**. Соревнования прошли организованно. В них участвовало 11 стрелков – членов городского общества охотников»* [«РК», 18.06.1954].

Июль **1954** г. *«Сегодня общественность города отмечает Всесоюзный день физкультурника. Большой спортивный праздник начнётся на водной станции ДСО «Металлист».*

*С 16 часов празднество переносится на стадион ДСО «Авангард», где будут проходить соревнования в **искусстве вождения мотоцикла**, **лёгкой атлетике**, **стендовой стрельбе**, **волейболу**, **баскетболу**, **футболу**. Состоятся выступления **гимнастов** и **фехтовальщиков**. В это же время в парке КЭЗ встретятся лучшие **городошники**, **шахматисты**, **боксёры**, **тяжелоатлеты** и мастера **настольного тенниса**»* [«РК», 20.07.1954].

1963 г. *«В нашем городе имеются мастера спорта СССР, чемпионы страны и области. Лучшими **мотоциклистами** являются у нас Кузнецов, Горулько, Динобург, Тюрин и другие, по **городошному спорту** - Жуков и Жадов, по **велоспорту** – Спирин, Вавилов и Сергеев, по **стендовой стрельбе** - **Румянцев**, **Платонов**, по **пулевой стрельбе** - Воронов и Егорова, по **конькобежному** и **лыжному** спорту – Корнилов, Зиновьева и Карпов. В. **Седов**, предс. горспортсоюза»* [«РК», 10.08.1963].

Чемпионат города 1960 г.
Ермаков Ал-й (КМЗ), Салов Ник. (ЗиД), Ермошин Ив.Ив. (ЗиД), Жирнов Л., Румянцев А. (КМЗ), Шипов Ал-р (КБА) («Сомовская дача», стенд) (фото из архива Жирнова Л.В.)

ДИПЛОМ
ПЕРВОЙ СТЕПЕНИ
СОВЕТ СОЮЗА СПОРТИВНЫХ ОБЩЕСТВ И ОРГАНИЗАЦИЙ
НАГРАЖДАЕТ
тов. Жирнова Л.В. занявшего I место на Спартакиаде народов РСФСР по стендовой стрельбе с результатом 98 из 100.
Председатель Совета Союза
СССР МАСТЕР СПОРТА
24 июня 1965 г.
г. Калуга

Жирнов Л.В. – 1 место Спартакиада РСФСР, 1965 г.
(г. Калуга, 98 из 100)

Чемпионы области 1965 г.
Э.Румянцев, Л.Жирнов, Машинин Е. (ЗиД)
(фото из архива Жирнова Л.В.)

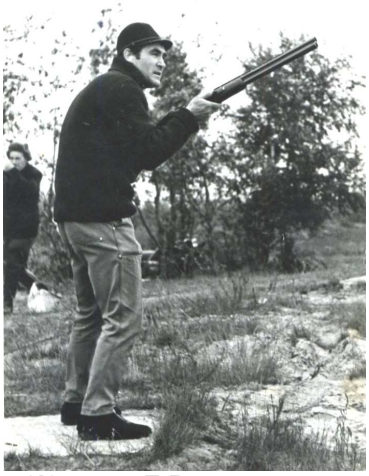

Жирнов Л.В. – чемпион области 1967 г. (г. Ковров, оз.Мутархань, 49 из 50)
(фото из архива Жирнова Л.)

Жирнов Л.В. – призёр Первенства Европы 1970 г.
(г. Бухарест, 98 из 100)
(фото из архива Жирнова Л.В.)

1969 г. *«Сегодня в нашем городе в 12-й раз отмечается **День здоровья**.*

*В Заречной Слободке состоятся соревнования на первенство города по **стендовой стрельбе**»* [«ЗТ», 11.07.1969].

«Соревнования по стендовой стрельбе в городе проходили по 2-м группам:

1 группа (крупные предприятия): - ЗиД (Румянцев Э.С.), КМЗ (Румянцев А.С.), КЭМЗ (Муравьёв В.А).

2 группа: - КЭЗ, «Сигнал», КБА, стройтрест, силикатный завод» [Румянцев А.С., 07.2012].

1977 г. *«3 сентября **1977** г. во Владимире проходило лично-командное первенство области по **стендовой стрельбе**. Среди 11 команд, оспаривавших кубок области, была и.*

*наша команда в составе кандидата в мастера спорта В.Э.**Румянцева**, Л.А.**Румянцева** (юноша), А.К.**Тимофеева**, А.В.**Лазарева**, Н.С.**Власова**, А.А.**Прихожева**, А.В.**Муравьёвой** и мастера спорта СССР Э.С.**Румянцева**.*

Ковровские стрелки завоевали кубок области и заняли все 1 места на круглом и траншейном стендах.

*Чемпионами области в стрельбе на траншейном стенде стали Э.С.**Румянцев**, Н.С.**Власов** (юноша), Л.В.**Муравьёва**; на круглом стенде – В.Э.**Румянцев** и самый юный участник первенства Лёва **Румянцев** (КМЗ). Эти стрелки будут защищать честь области в Калуге на зональных соревнованиях. А.**Румянцев**, предс. стрелковой секции города»* [«ЗТ», 13.09.1977].

1978 г. *«В лично-командном первенстве области по **стендовой стрельбе** принимали участие 9 команд. Средний возраст наших представителей не превышает 21 года, но молодёжь не дрогнула перед именитыми стрелками Мурома и Владимира, одержав победу как на круглом, так и траншейном стендах. Вадим **Румянцев**, Лева **Румянцев**, Люба **Муравьёва** добавили в свои «копилки» дипломы 1 степени и памятные подарки, став чемпионами области.*

*В июле сборная области, в состав которой в основном вошли ковровские стрелки, будет защищать честь Владимирщины на зональных соревнованиях в Калуге. А. **Румянцев**, предс. стрелковой секции города»* [«ЗТ», 17.06.1978].

2011 г. *«На открытый чемпионат Владимирской области в олимпийских дисциплинах ТРАП и СКИТ съехались лучшие стрелки центра России, в том числе из Москвы, Тулы, Ярославля, Калуги, Владимира, Коврова...*

*Среди мастеров стрельбы нашей области отличились ветераны этого вида спорта. Например, Вадим **Румянцев** из Коврова учился меткости ещё у своего отца, Эдуарда Сергеевича **Румянцева**. В 1970-е гг. прошлого столетия это был знатный стрелок, высоко державший марку родного города оружейников. Из ружья Эдуарда Сергеевича сегодня с таким же успехом стреляет сын, Вадим Эдуардович. Он твёрдо верит, что былая слава стрелков Коврова и области не только возродится, но и поднимется на новую высоту. Вот почему, принимая кубок победителя чемпионата и диплом, глаза ветерана просто сияли светом надежды и веры в лучшее будущее стрелкового спорта»* [«Владимирская газета», 29.07.2011].

3. Руководители стендовой стрельбы в г. Коврове

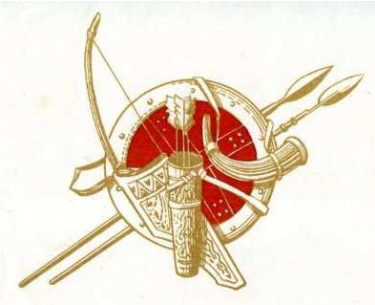

Председатели Ковровского районного общества охотников и рыболовов

предс.Ковровского добровольного общества охотников	предс.Ковровского общества охотников	предс.Ковровского общества охотников и рыболовов	предс.правления Ковровского общества охотников и рыболовов
Никифоров Н.И. ( ) …**1948** – **1949**…	**Иванов** М. ( ) …07.**1959** – **1961**…	**Стерник** ( ) (…07.**1963** – 11.**1964**…)	**Зотов** Иван Ник. ( ) (…06.**1976** – **1976**…)
предс.правления Ковровского общества охотников и рыболовов	предс.правления Ковровского общества охотников и рыболовов	предс.городской стендовой секции	

		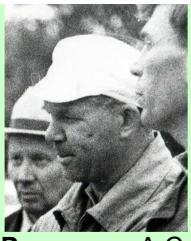	
Сизов ( ) …06.**1980** – **1980**…	**Орлов** В.М. ( ) …07.**1981** – **1981**…	**Румянцев** А.С. (1937) …**1977** – **1980**…	**Муравьёв** В.А. (1948?) (…-…)
	предс.правления Ковровского общества охотников и рыболовов		
 Лазарев А.В. (1957) (…**1995** – **2011** …	**Амплеев** С.И. ( ) …**2009** – **2012**…		

4. Секции по стендовой стрельбе в г. Коврове

4.1. Стендовая стрельба на ЗиДе (…1940…, …1962 – 1975… гг.)

Секция по охоте на ЗиДе (главный **Соловьёв)** ?.

1940 г. *«13 марта **1940** г. в клубе «Металлистов» состоялась 3-я заводская конференция спортивного общества **завода им.Киркиж**. В докладе тов. **Малюшин** рассказал о хороших и плохих сторонах работы спортивного общества за отчётный период. Плохо была поставлена работа по сдаче норм на значок ГТО в секциях общества и особенно в **охотно-стрелковой** и **хоккейной**»* [«РК», 16.03.1940].

1952 г. *«Состоялось отчётно-выборное собрание членов ДСО «Металлист». С докладом выступил председатель Совета общества т.**Гусев**.*

*– В прошлом году на отчётно-выборном собрании члены общества приняли решение, в котором были намечены конкретные пути улучшения деятельности общества, – сказал т. **Пудов**. – Но большинство мероприятий так и осталось невыполненными. Не создана, в частности, **секция охотников**»* [«РК», 22.02.1952].

1954 г. *«15 июня **1954** г. в районе Заречной Слободки состоялись городские отборочные соревнования по стендовой стрельбе с целью выявления сильнейших участников на первенство области. Вот стреляет В.**Пудов**. Из 5 тарелочек он разбивает четыре. Хорошие результаты показывают также охотники В.Ермаков, У.Парфентьев, И. Куранов, А.Ермаков, Ю.Терехин, А.**Платонов**. Соревнования прошли организованно. В них участвовало 11 стрелков – членов городского общества охотников»* [«РК», 18.06.1954].

Чемпионат города 1960 г. («Сомовская дача», стенд)
Ермаков Ал-й (КМЗ), **Салов** Ник. (**ЗиД**), **Ермошин** Ив.Ив. (**ЗиД**), Жирнов Л., Румянцев А. (КМЗ), Шипов Ал-р (КБА) (фото из архива Жирнова Л.В.)

Мутархань, траншейный стенд

1963 г. *«Коллектив **ДСО «Металлист»** – один из старейших в нашем городе. За время его существования в нём подготовлено немало опытных, сильных и ловких спортсменов. Достаточно сказать хотя бы о некоторых из них. Вот Чемпион РСФСР по многодневной гонке тов. **Кузнецов**, молодой, но талантливый мотогонщик тов. **Тюрин**, чемпионы области по городошному спорту тов. **Каравайкин**, по **стендовой стрельбе** – тов. **Румянцев**, по лыжному спорту – тов. **Макарова**, по лёгкой атлетике – тов. **Карелин** и другие. Л.**Несоленов**, председатель совета ДСО «Металлист»* [«РК», 10.08.1963].

Август **1963** г. *«В нашем городе имеются мастера спорта СССР, чемпионы страны и области. Лучшими **мотоциклистами** являются у нас Кузнецов, Горулько, Динобург, Тюрин и другие, по **городошному спорту** – Жуков и Жадов, по **велоспорту** – Спирин, Вавилов и Сергеев, по **стендовой стрельбе** – **Румянцев**, **Платонов**, по **пулевой стрельбе** – Воронов и Егорова, по **конькобежному** и **лыжному** спорту – Корнилов, Зиновьева и Карпов. В. **Седов**, предс. горспортсоюза»* [«РК», 10.08.1963].

1965 г. *«Имена мастеров спорта мотогонщиков – В.**Горулько**, Б.**Динобурга**, А.**Яковлева**, В.**Тюрина**, В.**Чистякова**, А.**Кралинина**; городошника В.**Прохорова**; **стрелков** – Э.**Румянцева**, В.**Коишева**; велосипедиста Е.**Спирина**; КМС конькобежца В. **Корнилова** известны далеко за пределами города»* [«ЗТ», 24.08.1965].

Чемпионы области 1965 г.
Э.**Румянцев**, Л.Жирнов, **Машинин** Е. (**ЗиД**) (фото от Жирнова Л.В.)

1977 г. *«3 сентября **1977** г. во Владимире проходило лично-командное первенство области по **стендовой стрельбе**. Среди 11 команд, оспаривавших кубок области, была и. наша команда в составе кандидата в мастера спорта В.Э.**Румянцева**, Л.А.**Румянцева** (юноша), А.К.**Тимофеева**, А.В.**Лазарева**, Н.С.**Власова**, А.А. **Прихожева**, А.В.**Муравьёвой** и мастера спорта СССР Э.С.**Румянцева**. Ковровские стрелки завоевали кубок области и заняли все 1 места на круглом и траншейном стендах. Чемпионами области в стрельбе на траншейном стенде стали Э.С.**Румянцев**, Н.С.**Власов** (юноша), Л.В.**Муравьёва.***

*Эти стрелки будут защищать честь области в Калуге на зональных соревнованиях. А.**Румянцев**, предс. стрелковой секции города»* [«ЗТ», 13.09.1977].

Румянцев Э.С.

Платонов – Сакуненко Д., Владимир, Маркин Д.

Магницкий А. (ЗиД), Коноплёва Елена (ЗиД), Сухвалко Валентин Евгеньевич (ЗиД)

1981 г. *«Призёры чемпионатов города, облсовета, области, России, ЦС ДСО – по таким ступеням поднимались к спортивным вершинам **стрелки** В.Иванов и В.**Румянцев**, **легкоатлеты** А.Фролов, С.Новиков, А.Степанов, Л.Кокшарова и К.Воронов, лыжница С.Завьялова и многие другие»* [«ЗТ», 27.11.1981].

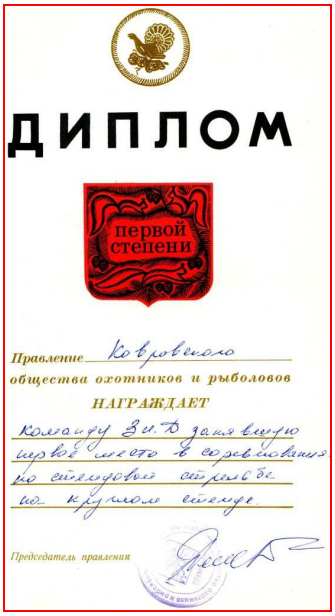
ДИПЛОМ

первой степени

Правление Ковровского общества охотников и рыболовов

НАГРАЖДАЕТ

команду ЗиД занявшую первое место в соревнованиях по стендовой стрельбе на кубок завода

Председатель правления

ПЕРВОЙ СТЕПЕНИ

ДИПЛОМ

КОВРОВСКОЕ РАЙОННОЕ ОБЩЕСТВО ОХОТНИКОВ И РЫБОЛОВОВ

НАГРАЖДАЕТ

Команду СКиД, занявшую I МЕСТО в лично-командных соревнованиях по стендовой стрельбе на первенство КРООиР среди первичных охотничьих коллективов.

Председатель правления С.И.АМПЛЕЕВ

I

Команда СКиДа – чемпион города по стендовой стрельбе

Тренеры по стендовой стрельбе ЗиДа

Пудом В.М. (1910-1995) **…1952…, 1968 – 1995**	**Румянцев** Э.С. (1931-2004) …**1960 – 1990**…		

Мастера стендовой стрельбы ЗиДа

Румянцев Э.С. (1931-2004) Мастер спорта СССР по стрельбе ( ), ЗиД.	**Платонов** А.И. (1925) Участник Спартакиады народов РСФСР. Член сборной области.		

Достижения в сфере спорта высших достижений

ПОЧЕТНАЯ ГРАМОТА

Правление Калужского областного Общества охотников и рыболовов

НАГРАЖДАЕТ

Тов. Румянцева Э.С. занявшего первое место в упражнении " С места " на Зональных соревнованиях Росохотрыболовсоюза по стендовой стрельбе проведенных 5 Августа 1973 года в г. Калуге с результатом 182 очка из 200 возможных.

Председатель правления

Румянцев Э.С. – 1 место
(стендовая, зона РСФСР, г.Калуга, **1973** г.)

ПРОЛЕТАРИИ ВСЕХ СТРАН, СОЕДИНЯЙТЕСЬ!

ДИПЛОМ

ВТОРОЙ СТЕПЕНИ

Организационный комитет по проведению соревнований по стендовой стрельбе

НАГРАЖДАЕТ

г.РУМЯНЦЕВА Э. занявшего ВТОРОЕ МЕСТО на траншейном стенде с результатом 171 мишеней из 200

Председатель организационного комитета Ю.М.КУЗЕВ

г.Тула 1-5 апреля 1976г.

СССР МАСТЕР СПОРТА

196 г.

Румянцев Э.С. – 2 место
(стендовая, г.Тула, **1976** г.)

ДИПЛОМ
ТРЕТЬЕЙ СТЕПЕНИ
ОРГАНИЗАЦИОННЫЙ КОМИТЕТ

НАГРАЖДАЕТ

Тов. Румянцева Э.С.

за 3-е место в первенстве министерства по стендовой стрельбе (траншея).

сентября 1980 г.
г. Ижевск

Председатель оргкомитета

Румянцев Э.С. – 3 место в Первенстве Министерства
(стендовая, г.Ижевск, **1980** г.)

Центральный Совет добровольного спортивного общества „Зенит" награждает дипломом первой степени

тов. Румянцева Э.

за первое место на Чемпионате Общества по стендовой стрельбе в упражнении до прямого с результатом 30 мишеней из – возможных.

Председатель ЦС ДСО „Зенит"

№ Москва 19 г.

Румянцев Э.С. – чемпион ЦС ДСО «Зенит»
(стендовая, г.Москва)

ДИПЛОМ

ТРЕТЬЕЙ СТЕПЕНИ

Центральное правление Союза обществ охотников и рыболовов РСФСР награждает дипломом третьей степени

тов. РУМЯНЦЕВА Э.С. , занявшего третье место на зональных соревнованиях Росохотрыболовсоюза по стендовой стрельбе на круглом стенде с результатом 179 мишеней из 200.

Председатель Центрального правления

г. Калуга
5 сентября 1985 г.

Румянцев Э.С. – 3 место
(стендовая, зона РСФСР, г.Калуга, **1985** г.)

4.2. Стендовая стрельба на КМЗ (1960 – 1990… гг.)

В …**1960** – **1976**… гг. проводили первенство КМЗ по стендовой стрельбе.

«В состав нашей заводской команды по стендовой стрельбе входят Л.В.Жирнов, Н. Русаков (кмс), А.С.Румянцев, Л.Румянцев (1-й разряд), Н.Китаева (2-й разряд). Стрельба ведётся на круглом и траншейном стендах. Команда участвовала в городских, областных и зональных соревнованиях, в матчевых встречах в Пскове, Калуге, Ярославле, Владимире, Туле, Муроме, где успешно защищала честь коллектива физкультуры спорткомплекса «Звезда» [Н.И.Орлов, «Прогресс», 2000 г.].

1977 г. *«Чемпион области в 14 лет.*

*3.09.**1977** г. в областном центре проводилось лично-командное первенство по стендовой стрельбе. Среди 11 команд, оспаривавших Кубок области, принимала участие и команда нашего города.*

Стрелки нашего города отлично выступили в этих соревнованиях. Они завоевали Кубок области и заняли все первые места на круглом и траншейном стендах.

*Особого успеха добился представитель нашего завода - самый молодой участник первенства - Лёва **Румянцев**, который, несмотря на свою молодость, стал чемпионом области на круглом стенде»* [«Металлист», 8.09.1977].

Первенство КМЗ по стендовой стрельбе (район Заречная Слободка)
Бровкин Г., **Орлов** Н.И. (предс.ДСО), **Соколов** Ю.И. (предс.профкома), **Румянцев** А.С. (тренер)
(фото из архива Н.Орлова)

4.3. Стендовая стрельба на КЭМЗ (…1976 – 1980… гг.)

Тренеры по стендовой стрельбе:

при Евсееве Б. **Смирнов** М.М. (1925?)
1976-1982… **Муравьёв** В.А. (1948?)

Муравьёв Валерий Александрович – тренер по стендовой стрельбе КЭМЗ (1976-1980…). Чемпион области по стендовой стрельбе ( ).

*«Заслуженным авторитетом у своих воспитанников пользуется тренер по стендовой стрельбе В.А.**Муравьёв** – заместитель начальника 3 цеха.*

*Стендовой стрельбой занимается более 7 лет, прошёл путь от новичка до перворазрядника. 4 года назад возглавил секцию стендовой стрельбы, стал тренером-общественником. Под его руководством заводская команда смогла стать чемпионом города, области, успешно выступила на первенстве Министерства. Победителями в соревнованиях не раз выходили токарь 27 цеха Н.**Кремнев**, студент политехнического института А.**Лазарев**, токарь 1-го цеха Ю.**Калинин**, медсестра Л.**Муравьёва**.*

Заниматься стендовой стрельбой может тог, кто обладает быстрой реакцией, выдержкой, выносливостью. Полёт мишени продолжается около 3-х секунд, скорость полёта – 30 м в секунду. Поразить её необходимо в первые 0,3-0,4 секунды, иначе она уйдёт из зоны стрельбы. Стрелок не знает, какой будет мишень – боковой, восходящей или падающей, реакция должна быть мгновенной. Л.Астафьева» [«Машиностроитель», 23.07.1980].

5. Материально-техническая база городской стендовой стрельбы

6. Тренеры по стендовой стрельбе г. Коврова

Пудом В.М.
(1910-1995)
тренер по стендовой

Румянцев Э.С.
(1931-2004)
тренер по стендовой

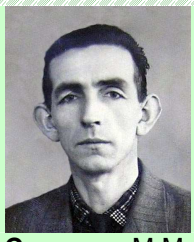

Смирнов М.М.
(1925?)
тренер по стендовой

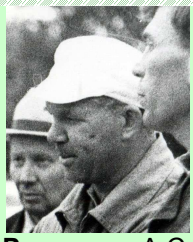

Румянцев А.С.
(1937)
(1960-1990…)

стрельбе (1968-1995)	стрельбе ЗиД (…1960-1990…)	стрельбе КЭМЗ (…-…)
Муравьёв В.А. (1948?) тренер по стендовой стрельбе КЭМЗ (1976-1980…)		

7. Достижения городских мастеров стендовой стрельбы

7.1. Достижения в сфере физической культуры

7.2. Достижения в сфере массового спорта

В …**1960** – **1976**… гг. проводили первенство КМЗ по стендовой стрельбе.

7.3. Достижения в сфере спорта высших достижений

ПОЧЕТНАЯ ГРАМОТА

Правление Калужского областного Общества охотников и рыболовов

НАГРАЖДАЕТ

Тов. Румянцева Э.С. занявшего первое место в упражнении " С места " на Зональных соревнованиях Росохотрыбколхоза по стендовой стрельбе проведенных 5 Августа 1973 года в г. Калуге с результатом 182 очка из 200 возможных.

Председатель правления

Румянцев Э.С. – 1 место
(стендовая, зона РСФСР, г.Калуга, **1973** г.)

ПРОЛЕТАРИИ ВСЕХ СТРАН, СОЕДИНЯЙТЕСЬ!

ДИПЛОМ

ВТОРОЙ СТЕПЕНИ

Организационный комитет по проведению соревнований по стендовой стрельбе

НАГРАЖДАЕТ

г.РУМЯНЦЕВА Э. занявшего ВТОРОЕ МЕСТО на гранейным стенде с результатом 171 мишеней из 200

Председатель организационного комитета Ю.М.КУЗЕВ

г.Тула 1-5 апреля 1976г.

СССР МАСТЕР СПОРТА

196 г.

Румянцев Э.С. – 2 место
(стендовая, г.Тула, **1976** г.)

ДИПЛОМ

ТРЕТЬЕЙ СТЕПЕНИ

ОРГАНИЗАЦИОННЫЙ КОМИТЕТ

НАГРАЖДАЕТ

Тов. Румянцева Э.С.

за 3-е место в первенстве министерства по стендовой стрельбе (траншея).

сентябрь 1980 г.
г. Ижевск

Председатель оргкомитета

Румянцев Э.С. – 3 место в Первенстве Министерства
(стендовая, г.Ижевск, **1980** г.)

Центральный Совет добровольного спортивного общества „Зенит" награждает дипломом первой степени

тов. Румянцева Э.

за первое место на Чемпионате Общества по стендовой стрельбе в упражнении до прелова с результатом 30 мишеней из — возможных.

Председатель ЦС ДСО „Зенит"

№ Москва 19 г.

Румянцев Э.С. – чемпион ЦС ДСО «Зенит»
(стендовая, г.Москва)

ДИПЛОМ

ТРЕТЬЕЙ СТЕПЕНИ

Центральное правление Союза обществ охотников и рыболовов РСФСР награждает дипломом третьей степени

тов. РУМЯНЦЕВА Э.С. занявшего третье место на зональных соревнованиях Росохотрыболовсоюза по стендовой стрельбе на круговом стенде с результатом 179 мишеней из 200.

Председатель Центрального правления

г. Калуга
5 сентября 1985 г.

Румянцев Э.С. – 3 место
(стендовая, зона РСФСР, г.Калуга, **1985** г.)

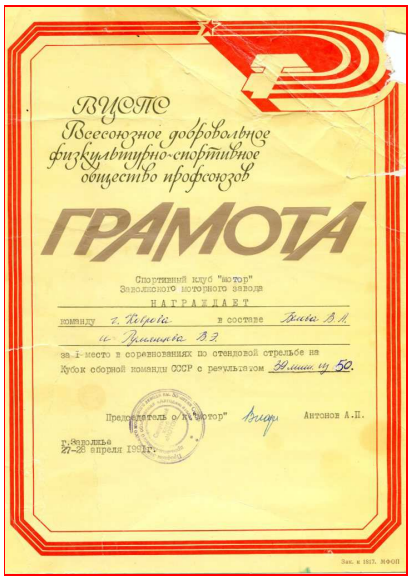
ВЦСПС
Всесоюзное добровольное физкультурно-спортивное общество профсоюзов

ГРАМОТА

Спортивный клуб "Мотор" Заволжского моторного завода

НАГРАЖДАЕТ

команду г. Ковров в составе Бела В.А. и Румянцева Э.С.

за 1-е место в соревнованиях по стендовой стрельбе на Кубок сборной команды СССР с результатом 99 мишеней из 50.

Председатель с/к "Мотор" Антонов А.П.

г.Заволжье
27-28 апреля 1991 г.

Команда г.Коврова – 1 место на Кубке сборной СССР
(стендовая, г.Заволжье, **1991** г.)

8. Мастера стендовой стрельбы г. Коврова

 Румянцев Э.С. (1931-2004) Мастер спорта СССР по стрельбе ( ), ЗиД.	 **Платонов** А.И. (1925) Участник Спартакиады народов РСФСР. Член сборной области.	 **Жирнов** Л.В. (1938) Неоднократный чемпион города, области, ЦС «Труд», «Зенит». Чемпион Спартакиады РСФСР (Москва, 1965). Призёр Первенства Европы (Бухарест, 1970).	**Александров** Виктор
 Румянцев В.Э. (1957) неоднократный чемпион города и области	 **Лабутина** О.Г. (1961) чемпионка области ( ), КБА, призёр Первенства России ( )		

9. Что со стендовой стрельбой в г. Коврове сейчас?

В 1990 г. ? стенд разрушили… Финансирование с заводов прекратили. Участвовали только в первенствах области на свои деньги.

10. Перспективы развития стендовой стрельбы в г. Коврове

Не разобранный пока фотоальбом по стендовой стрельбе:

Первенство Коврова (Мутархань)

Мутархань, траншейный стенд

Медведев Ан., **Цыбин** В., **Машинин** В., **Пудов** В.М. (фото из архива В.И.Брикова)

Цыбин Валерий Васильевич, Машинин Евг.Арк. (стреляет), транш.

Румянцев Э.С., Зотов Иван Ник.,
оз.Мутархань

Румянцев А., **Зотов** И., **Платонов** А.
(фото из архива В.И.Брикова)

Румянцев Э.С.

Платонов – Сакуненко Д., Владимир, Маркин Д.

Румянцев В.Э.

Цыбин В.В.

Румянцев В., Коноплёва Елена (ЗиД), Сухвалко Валентин Евгеньевич (ЗиД)

(фото из архива В.И.Брикова)

Машинин В. (с кубком), **Румянцев** Э., **Котов** В., **Платонов** А., **Румянцев** В. (фото от В.Брикова)

(фото из архива В.И.Брикова)

(фото из архива В.И.Брикова)

Магницкий А.Б.

Цыбин В.В.