# ГЛАВА 3.6.4. «ПРЫЖКИ В ВОДУ»

(олимпийский вид спорта)

(1932 – 1952… гг.)

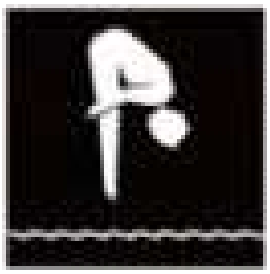

Содержание

1. Прыжки в воду – это ….
2. Историческая хронология прыжков в воду в г. Коврове.
3. Материально-техническая база прыжков в воду.
4. Тренеры по прыжкам в воду г. Коврова.
5. Лучшие прыгуны в воду г. Коврова.

**********

## 1. Прыжки в воду – это …

*«**Прыжки в воду** – один из водных видов спорта. На соревнованиях выполняются прыжки с трамплина (1 и 3 метра) и вышки (5, 7.5 и 10 метров). Во время прыжка спортсмены выполняют ряд акробатических действий (обороты, винты, вращения). Судьями оценивается как качество выполнения акробатических элементов в полётной фазе, так и чистота входа в воду».*

*«Вышка – сооружение с несколькими платформами на различных высотах: 1, 3, 5, 7,5 и 10 м. Ширина каждой платформы – 2, длина – 6 м. Край платформы (как и передний край трамплина) выступает за край бассейна не менее, чем на 1,5 м».*

## 2. Историческая хронология прыжков в воду в г. Коврове

**1933 г.** *«Коллектив физкультуры **завода им Киркиж** окончательно перестроился по **производственному принципу**: в цехах организованы цеховые бюро ФК и звенья, выбраны звенорги. Сейчас уже работают две **волейбольные** площадки, организованы 3 секции: **легкоатлетическая**, **водная** и **спортивных игр**. Большое внимание коллектив уделяет постройке **водной станции**. Станция будет построена с бассейном, вышкой и павильоном. При ней будет находиться 40 шлюпок»* [«РК», 22.05.1933].

**Открытие водной станции** (1933 г.) [л.1, Седов В.М., 1967]

*«В **1933** г. в честь открытия водной станции в городе проводится большой спортивный праздник. Проходят соревнования по плаванию, академической гребле, **прыжкам в воду**, водному поло»* [л.1, Седов В.М., 1967].

*«С пуском в **1932** г. **водной станции** начинает развиваться в физкультурных организациях водный спорт. Проводятся показательные соревнования по плаванию, гребле, водному поло.*

*Вырастают замечательные **пловцы**: Зайцева, Комарова, Шалова, Л.Барыкин, Константинов, Гудсков; **прыгуны в воду**: Фирсов, Н.Шурыгин, А.А.Борисов»* [л.1, Седов В.М., 1967].

**Строительство водной станции** (1932 г.)
[л.1, Седов В.М., 1967]

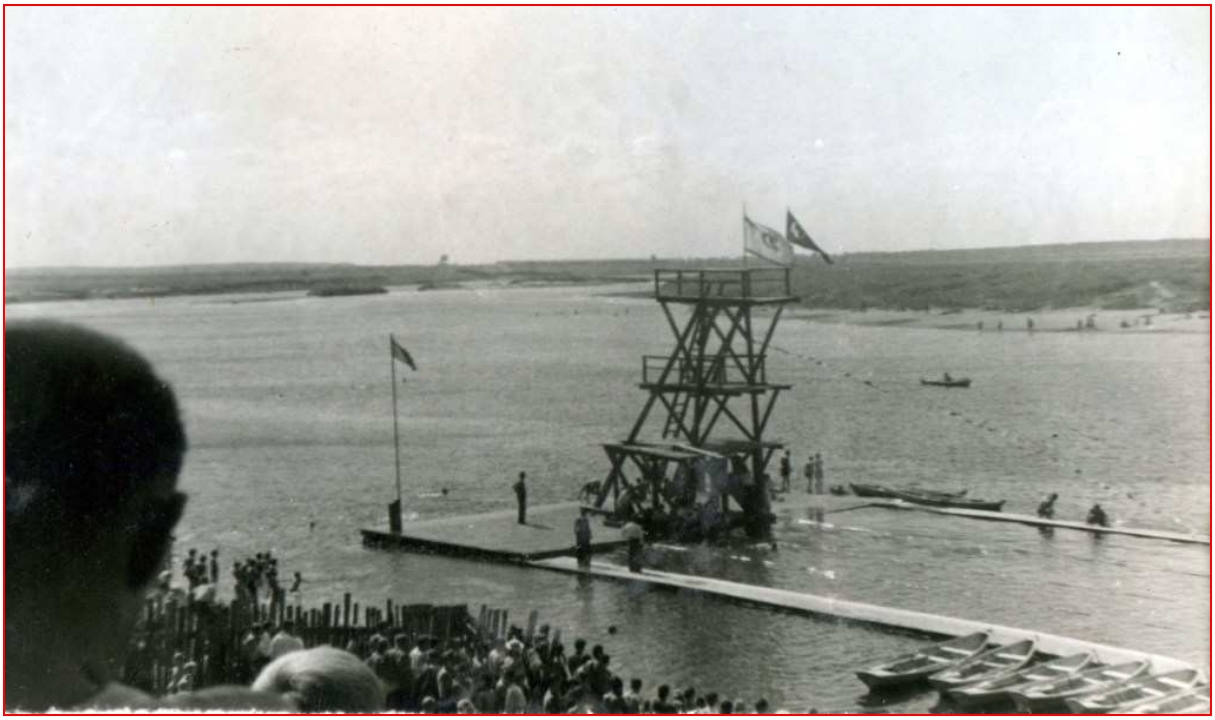

**1-я вышка** (фото из архива Л.Д.Долбилкина)

**Вышка стоит, а деревянного моста ещё нет**
(фото из архива Л.Д.Долбилкина)

Прыжок Л.**Долбилкина**
(фото из архива Л.Д.Долбилкина)

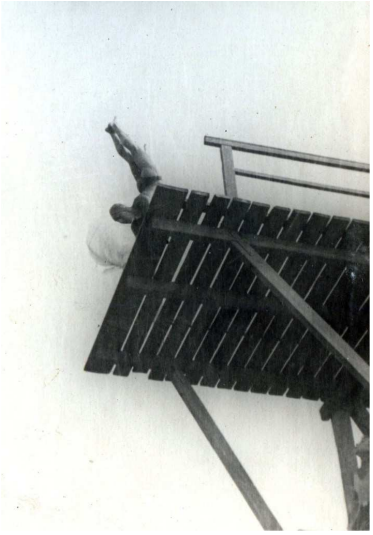

Прыжок Л.**Долбилкина с деревянной вышки** (фото из архива Л.Д.Долбилкина)

**Борисов А.А.** (1917)
(фото из архива А.И.Брикова)

(фото из архива Г.Н.Симсона)

**Джамбаудэ Ю.И.** (1927)
(фото из архива Джамбаудэ)

**1948 г.** «*Отделение плавания Ковровской ДСШ при ГорОНО работает с лета* ***1947*** *г., имеет 36 человек.*

*Преподаватель тов.* ***Борисов*** *добился того, что* ***отделение плавания и прыжков в воду*** *стало лучшим среди спортивных школ области»* [«РК», 17.07.1948].

**Прыжок** Л.**Долбилкина** (г.Ковров, лето **1948** г.) (фото из архива Л.Д.Долбилкина)

**1949 г.** *«ГорОНО и ГК по делам ФКиС проводят массовые физкультурно-спортивные мероприятия для учащихся города в дни школьных летних каникул:*

*По понедельникам и четвергам. Обучение* ***плаванию и прыжкам в воду*** *– с 10 до 12 на водной станции. Совершенствование стильных способов* ***плавания и прыжков в воду*** *на спортивные разряды – с 12 до 14 на водной станции»* [«РК», 11.06.1949].

*«А также – различные массовые спортивные соревнования школьников:*

*3-4 июля на водной станции – спартакиада по* ***плаванию*** *и* ***прыжкам в воду****.*

*10-12 июля на стадионе, водной станции и в гимнастическом зале техникума –* ***областная спартакиада*** *по лёгкой атлетике и многоборью ГТО,* ***по плаванию и прыжкам в воду****, по гимнастике и баскетболу.*

*14 августа на водной станции – соревнования по* ***плаванию*** *и* ***прыжкам в воду****»* [«РК», 19.06.1949].

Август **1949** г. *«Закончились двухдневные областные соревнования по* ***плаванию*** *и* ***прыжкам в воду****, в которых приняли участие 102 представителя физкультурных коллективов городов Владимира, Гуся-Хрустального, Коврова (две команды), Мурома, Вязников и Собинки. С.****Сорокин****, директор стадиона»* [«РК», 25.08.1949].

Август **1949** г. *«Для участия в республиканских соревнованиях по* ***плаванию*** *и* ***прыжкам в воду*** *составлена сборная команда Владимирской области. В неё вошли, кроме 5 представителей Владимира и 3 представителей Гуся-Хрустального, 6 пловцов Коврова:* ***Кондратьев****,* ***Думов****,* ***Анисимов****,* ***Игошин****,* ***Гаранина*** *и* ***Борисов****. Соревнования состоятся в Астрахани 3 сентября* ***1949*** *г.»* [«РК», 25.08.1949].

«Ласточка» в исполнении Льва **Долбилкина**
(г.Владимир, июль **1950** г.)
(фото из архива Л.Д.Долбилкина)

**1951 г.** *«22 июля организуются соревнования по* ***плаванию*** *и* ***по прыжкам в воду****»* [«РК», 22.07.1951].

*«В воскресенье на водной станции было особенно оживленно. Здесь проходили соревнования **пловцов**, посвящённые Дню физкультурника. Загорелые, сильные, крепкие юноши и девушки, представители спортивных обществ города, впервые в этом году померялись в своих силах на водной дорожке и в **прыжках в воду с вышки**»* [«РК», 25.07.1951].

Август **1951** г. *«В Коврове закончились соревнования сильнейших **пловцов** области, в которых участвовали спортсмены Владимира, Вязников, Гусь-Хрустального, Коврова.*

*Особый интерес вызвали состязания по **прыжкам в воду**. Победителями их оказались спортсмены Коврова: Владимир **Попов**, Лариса **Хохлова**, Алексей **Борисов**»* [«РК», 11.08.1951].

**1952 г.** *«**Всесоюзный день физкультурника**. К 11 часам дня на водной станции собрались сотни ковровчан посмотреть на достижения лучших спортсменов города.*

*В **прыжках в воду** отличился Алексей **Борисов** (ДСО «Спартак»). Тепло встреченный зрителями и участниками состязания, он продемонстрировал высокую технику и исключительную красоту в прыжках с 10 м вышки»* [«РК», 22.07.1952].

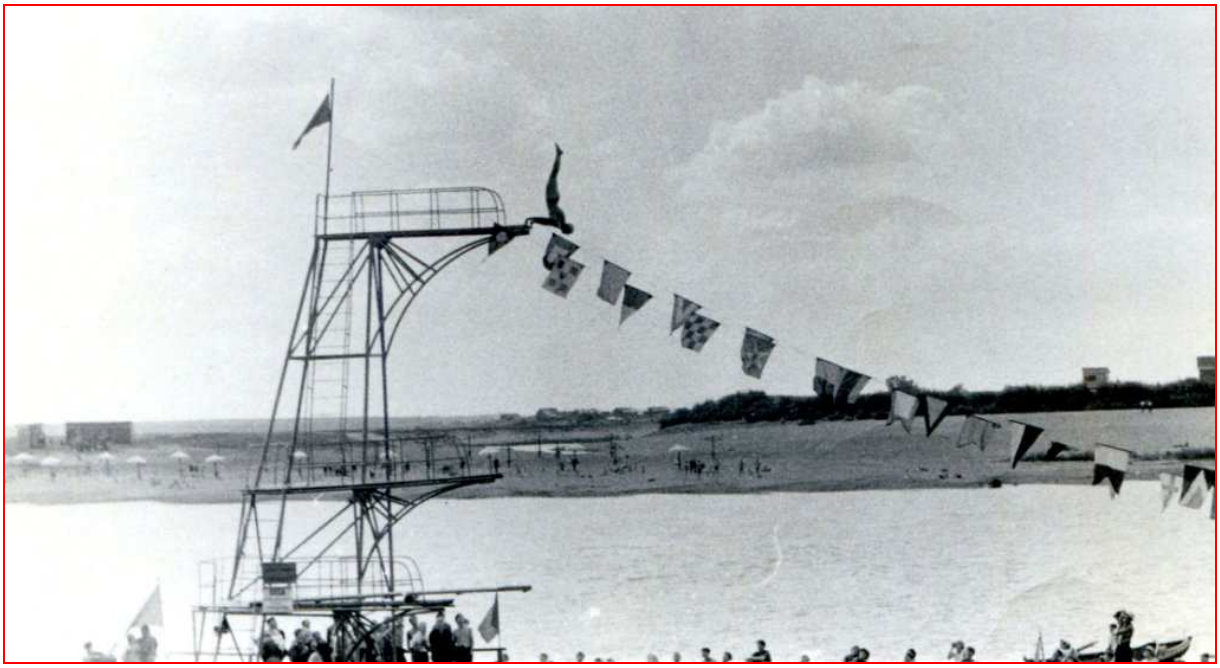

**Прыжок Борисова А.А.** (Клязьма, водная станция ЗиДа)
на заднем плане – городской пляж (фото из архива Кокурина В.Ф.)

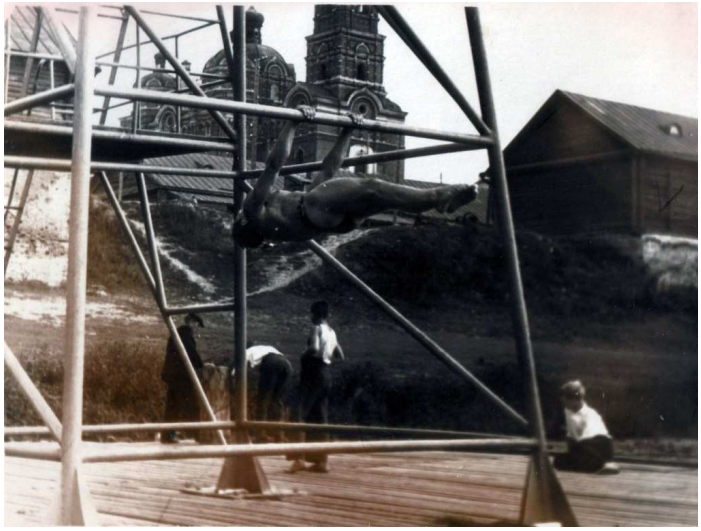

Клязьма. Вышка

**Водная станция** (**1948** г.?) (гимнаст Е.Мяхлов)
(фото из архива А.Мясникова)

**1953 г.** *«Всесоюзный день физкультурника. Тысячи любителей спорта пришли на водную станцию и стадионы посмотреть выступления физкультурников.*

*В показательных соревнованиях по **прыжкам в воду** в упорной борьбе 1 место занял спартаковец А.**Борисов**, продемонстрировавший высокое спортивное мастерство. 2 место присуждено представителю команды, где председателем ДСО т. **Свешникова**, **Карпихину**»* [«РК», 24.07.1953].

Август **1953** г. *«В г.Гусь-Хрустальном закончилось первенство области по **плаванию**, в котором участвовали 5 команд от городов Владимира, Коврова, Гусь-Хрустального, Вязников и от Вязниковского района.*

*В зачёт командного первенства входили результаты по **прыжкам в воду** с вышки. У женщин 1 место заняла чемпион области спортсменка Гусь-Хрустального Тележкина. Далее идут Кулигина (г.Владимир) и **Симонова** (г.Ковров).*

*В итоге прошедших соревнований командное 1 место заняли спортсмены нашего города (тренеры А.**Думов** и В.**Буров**). На 2 месте команда г.Вязников, на третьем – г.Владимира»* [«РК», 16.08.1953].

**1954 г.** *«Сегодня общественность города отмечает Всесоюзный день физкультурника. Большой спортивный праздник начнётся на водной станции ДСО «Металлист» в 11 часов утра выступлениями сильнейших **пловцов**, **гребцов**, соревнованиями по **прыжкам в воду** и **водному поло**»* [«РК», 20.07.1954].

**1964 г.** *«На единственной водной станции в городе нет вышки для прыжков в воду»* [«РК», 6.10.1964].

**1967 г.** *«В городе нет ни одной водной станции. Обычно ковровских **пловцов** выручал водно-спортивный комплекс ЗиДа. Теперь же они лишены и этого единственного места своих тренировок и соревнований.*

*На левом берегу Клязьмы возле Заречной слободки стоит плот, если можно так выразиться, – остов плавательного бассейна. Но он не оборудован. Нет заградительных щитов, стартовых тумб, разметки дорожек, забит досками маленький бассейн для тех, кто делает первые шаги в плавании. Да что говорить, даже попасть на это сооружение нельзя – нет трапа. Картина, как видите, плачевная»* [«ЗТ», 23.06.1967].

## 3. Материально-техническая база прыжков в воду в г. Коврове

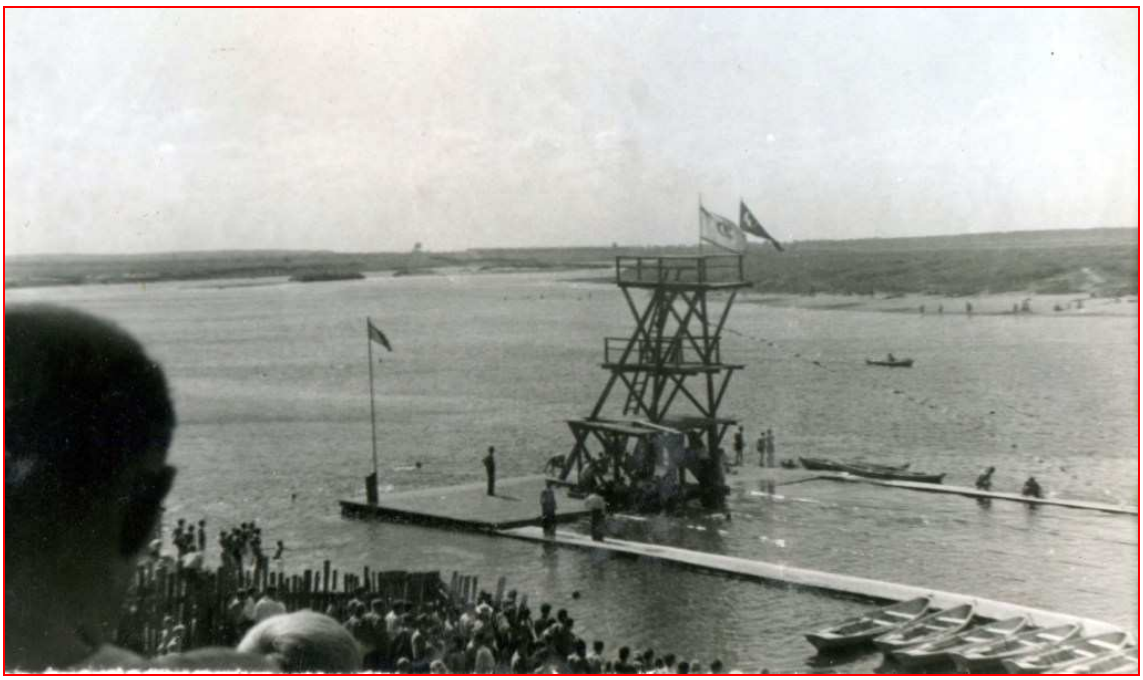

**1-я вышка** (фото из архива Л.Д.Добилкина)

**1-я вышка** (фото из архива Л.Д.Добилкина)

(фото из архива С.Антипова)

**1937 г.** *«В распоряжении ГК по делам ФКиС хорошая* ***водная станция****, но она бездействует. В течение лета* ***1938*** *г. эта станция служила только пристанью для лодок с коммерческой целью»* [«РК», 27.08.1937].

**1964 г.** *«На единственной водной станции в городе нет вышки для прыжков в воду»* [«РК», 6.10.1964].

**1967 г.** *«В городе нет ни одной водной станции. Обычно ковровских* ***пловцов*** *выручал водно-спортивный комплекс ЗиДа. Теперь же они лишены и этого единственного места своих тренировок и соревнований.*

*На левом берегу Клязьмы возле Заречной слободки стоит плот, если можно так выразиться, – остов плавательного бассейна. Но он не оборудован. Нет заградительных щитов, стартовых тумб, разметки дорожек, забит досками маленький бассейн для тех, кто делает первые шаги в плавании. Да что говорить, даже попасть на это сооружение нельзя – нет трапа. Картина, как видите, плачевная»* [«ЗТ», 23.06.1967].

## 4. Тренеры по прыжкам в воду в г. Коврове

**Борисов** А.А.
(1917-1993)
тренер по плаванию и ДСШ (**1947-1948**…)

**Долбилкин** Л.Д.
(1925-1998)
тренер по плаванию и ЗиДа (**1955**-1957…)

## 5. Лучшие прыгуны в воду в г. Коврове

**Борисов** А.А.
(1917-1993)

**Долбилкин** Л.Д.
(1925-1998)
неоднократный чем-пион области

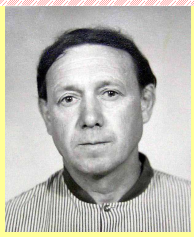

**Джамбаудэ** Ю.И.
(1927-2006)