ГЛАВА 3.5.1. «БОКС»
(олимпийский вид спорта)
(…1921 – 2017… гг.)

Содержание

1. Бокс – это ….
2. Историческая хронология бокса в г. Коврове.
3. Руководители бокса в г. Коврове.
4. Секции по боксу в г. Коврове.
5. Материально-техническая база городского бокса.
6. Тренеры по боксу г. Коврова.
7. Достижения городских боксёров.
8. Лучшие боксёры г. Коврова.
9. Что с боксом в г. Коврове сейчас?
10. Перспективы развития бокса в г. Коврове.

* *

«МАЛЬЧИШКИ СТАНОВЯТСЯ МУЖЧИНАМИ»

«Есть один показатель, который не зафиксируешь в отчётной ведомости. Именно здесь, в секции бокса, мужают ребята, закаляются их характеры, мальчики становятся мужчинами. Здесь они учатся ставить перед собой цель и настойчиво упорно идти к ней. Идти, несмотря на неудачи и поражения» [«ЗТ», 7.02.1986].

Наш известный спортивный журналист и «Ветеран спорта РСФСР» Владимир **Истаров** в **2001** г. писал в газете «Знамя труда»:

*«У Владимира Михайловича **Игошина** (30 лет возглавлявшего федерацию бокса) есть мечта, которую он думает воплотить в жизнь, - написать и издать историю ковровского бокса в фотографиях»* [«ЗТ», 2.03.2001].

Реальное воплощение мечты, почему-то, не получилось.

Попробуем мы начать собирать историю ковровского бокса ради памяти ушедших боксёров и тренеров и для патриотического воспитания современной молодёжи по примеру *«тренерского и жизненного кредо В.М.**Игошина** – быть человеком. Он всегда учил подопечных быть джентльменами на ринге и в жизни»* [«ЗТ», 2.03.2001].

1. Бокс – это …

*«**Бокс** – это спортивное единоборство, кулачный бой двух спортсменов, проводимый на ринге».*

«Одни к боксу относятся с недоумением: и зачем парни молотят друг друга!

Другие равнодушно переключают телевизор на «что-нибудь поинтереснее».

Но третьи... Если человек полюбил бокс (и не как болельщик!), он должен пожертвовать многим ради строгого режима, суметь воспитать в себе силу воли и мужество, выносливость и быстроту» [«ЗТ», 8.8.1981].

2. Историческая хронология бокса в г. Коврове

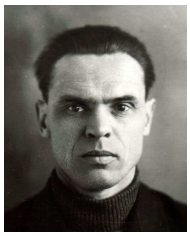
Вершинин Ф.Ф.

1921 г. *«В **1921** г. был проведён ряд показательных спортивных выступлений на физкультурных вечерах: в клубе им.Ленина, клубе им. Воровского, в фабричной школе. Примечательно то, что на вечерах показывали первые движения по видам спорта. Вот, например, в это время приезжал на каникулы Ф.Ф.**Вершинин** из Москвы и проводил встречу по боксу с Сашей Мытарёвым. Ф.Вершинин проводил бой одной правой рукой»* [л.1, Седов В.М., 1967, «ЗТ», 6.12.1985, Истаров В.].

«Бой этот можно назвать импровизированным, эпизодическим. Но не с него ли начался ковровский бокс? Тогда мы вправе утверждать, что будущий год (1986) будет годом его 65-летия...

Нет в живых участников первого боя, как видимо, и его очевидцев. Но разве это умаляет значение события?!

*Фёдор Фёдорович (кстати, вожатый первого в Коврове пионерского отряда) многое сделал для развития бокса в городе. **Вершинин** сам долгое время выступал на ринге, а когда начал преподавать физвоспитание в педагогическом училище, стал и первым тренером ковровских боксёров. Он подготовил **Пушкарёва** и **Музычку**, которые затем вошли в число сильнейших спортсменов Ивановской области»* [«ЗТ», 6.12.1985, Истаров В.].

1930 г. *«В **1930** г. Ивановский областной совет проводил соревнования среди городов, в которых принимали участие Владимир, Ярославль, Ковров, Рыбинск, Кострома.*

*Наши спортсмены участвовали во всех соревнованиях. Сильнейшими по **боксу** были **Пушкарёв**, **Музычка**»* [л.1, Седов В.М., 1967].

1932 г. *«Следующий этап развития бокса в нашем городе относится к середине 30-х гг. и связан с именем выпускника Ивановского техникума физкультуры Фёдора **Климова**», который в **1932-1934** гг. работал инструктором на заводе им.Киркиж (ЗиД). «Он создал сильнейшую в Ивановской области секцию **бокса**, выросли боксёры: Шаров, Кусырев, К.Федоренков, Кормилицын»* [л.1, Седов В.М., 1967, «ЗТ», 6.12.1985, Истаров В.].

1934 г. *«5 апреля **1934** г. в клубе металлистов проводится товарищеский иногородний матч по **боксу** между командами гг.Иваново-Ковров. В программе вечера – гимнастическое выступление женских и мужских групп и несколько встреч по боксу. С. **Сорокин**»* [«РК», 4.04.1934].

Апрель **1934** г. *«Встреча боксёров «Ковров – Иваново» (4:1).*

*«5 апреля **1934** г. в клубе Металлистов состоялась товарищеская встреча между ковровскими и ивановскими **боксёрами**. Встреча была мало интересной по причине слабой техники ивановцев.*

*Бой в лёгком весе **Яльцов** (Ковров) и **Никитин** (Иваново) прошёл с некоторым преимуществом последнего. Бой в третьем раунде прекращается судьей в виду 4-х неверных ударов (сзади) со стороны Яльцова и победа присуждается ивановцу.*

*Интересной была вторая пара легковесов **Груздев** (Ковров) и **Ланцев** (Иваново). Груздев с первых же секунд боя атакует противника. Сохранив силы, во 2 и 3 раундах Ланцев наносит ряд метких и резких ударов Груздеву, который выдохся и заметно стал терять свою активность. Только благодаря неумению ивановца использовать удачные моменты, победа присуждается Груздеву.*

*В полусреднем весе лучшему боксёру Коврова **Музычко** достался очень слабый технически **Зуев** (Иваново), над которым он легко добился победы.*

*Бой 4-й пары **Климов** (Ковров) и **Зайцев** (Иваново) представлял собою игру в кота и мышку. Странная манера Зайцева драться спиной к противнику была смешна и позорна для ивановца, поэтому судья во 2 раунде бой прекратил, присудив победу Климову.*

*Не лучше Зайцева вёл себя и пятый ивановец **Федотов** (средний вес) походить вокруг которого пришлось **Орехову** (Ковров).*

Общий результат встречи – 4:1 в пользу Коврова. Необходимо отметить, что у Коврова нет роста секции бокса за счёт молодняка. Нужно привлечь новые силы и воспитать молодые кадры боксёров» [«РК», 11.04.1934].

Апрель **1934** г. *«Встреча боксёров Коврова и Гуся (3:1). 25 апреля **1934** г. состоялась встреча коллектива боксёров Гуся-Хрустального с боксёрами **инструментального** захода.*

*Легко получив победу у ивановских боксёров (4:1) инструментальщики вызвали Гусь, который приехал в составе 4 человек, в том числе со старым мастером-перворазрядником Большовым, имевший уже союзные встречи в Москве. Наши физкультурники встречались с Гусём в прошлом году и с трудом добились небольшого перевеса, причём **Большов** побил тогда лучшего боксёра Коврова **Музычко**.*

*Первая пара: **Кудрявцев** (Гусь) – Борисов (Ковров) прошла вяло. Выступая впервые, Борисов допускает неверные, холостые удары, не используя удачных моментов, и отдаёт победу противнику (счёт 15: 13).*

*Вторая пара: **Егоров** (Гусь) и **Груздев** (Ковров). Груздев ведёт бой более активно, несколько раз выбивая гусевца из ринга, заставив в третьем раунде противника сдаться.*

*Более интересно шёл бой 3-й пары: **Тихонов** (Гусь) и **Федоренков** (Ковров). Бой закончился победой Федоренкова со счётом 18:11.*

*Наибольший интерес составил бой последней пары: **Большов** (Гусь) и **Климов** (Ковров). Бой прошёл напряжённо и ровно. Судья присуждает победу Климову.*

Общий результат 3:1 в пользу Коврова. Таким образом, в этом году ковровцы одержали две победы. Состоявшиеся встречи позволяют сказать, что у нас выковался неплохой состав боксёров. Такие, как Федоренков и Груздев – обещающие ребята. Следует только пожелать, чтобы было обращено большое внимание со стороны райСФК развитию бокса и вовлечению молодняка, к этому возможности в районе есть» [«РК», 26.04.1934].

1937 г. *«Проводятся встречи с командами Орехово-Зуева, Гусь-Хрустального и выигрывают в **1937** г. первенство Ивановской области»* [л.1, Седов В.М., 1967].

Май **1937** г. *«На инструментальном заводе хороший мастер бокса **Музычко** не работает в секции бокса»* [«РК», 23.05.1937].

Конец 1940-х гг. *«Массовое же увлечение ковровских парней боксом началось в конце 1940-х гг. Способствовал этому приехавший в город после окончания Ивановского техникума ФК Владимир Михайлович **Игошин**. Он то и объединил в дружную команду многих из тех, кого и по сей день называют сильнейшими боксёрами города за всю историю развития этого вида спорта.*

*Игошин, бывший во время учёбы в Белорусском институте физкультуры неоднократным чемпионом Белоруссии, победителем первенств ЦС ДСО «Искра» (ныне – «Буревестник») и «Труд», прививал своим ученикам навыки «игрового» бокса. Высокого роста, мощный и внешне несколько неуклюжий, Владимир **Игошин** на ринге преображался. Он обладал отменной реакцией на удар, а его разящая перчатка легко находила наиболее уязвимые места соперников.*

«Славную когорту» боксёров сложил тогда Владимир Михайлович. Да из понятия «когорта» команде Игошина вполне подходило второе значение слова – «крепко сплочённая группа людей».

*На многих рингах добивались побед Аркадий **Седов**, Рафаил **Кадикин**, Борис **Думов**, Адольф **Баукин**, Владимир **Сафронов**, Евгений **Шаталов**, Юлий **Селин**, Илья **Гуляев**, Виктор **Скобелев**, Юрий **Тянутов**, Игорь **Адлерберг**, Виктор **Попков**, Николай **Большаков**, Руслан **Гурьянов**, Владимир **Прохоров**, Вячеслав **Пискарёв**, Геннадий **Филиппов**, Владимир **Фарыкин** (впоследствии – известный в стране футбольный вратарь), Виктор **Курнышов**, Владимир **Станишевский**, Нил **Большаков**, Евгений **Лузанов**, Владимир **Грачёв**»* [«ЗТ», 6.12.1985, Истаров В.].

1947 г. *«В **1947** г. впервые вышел на ринг Владимир **Игошин**, где в добрых и умных руках Фёдора Фёдоровича **Вершинина** - отца ковровских боксёров сделал первый боксёрский шаг и удар»* [«ЗТ», 2.03.2001, Истаров В.].

1948 г. *«Отделение бокса, борьбы и штанги Ковровской ДСШ при ГорОНО насчитывает 32 человека. Это отделение является самым молодым, но зарекомендовало себя с хорошей стороны. Лева **Сусляков**, Адик **Баукин**, Толя **Антонов** из школы №1 и Вова **Павлов** из школы №5, участвуя в областных соревнованиях, показали хорошие боевые качества и передвижения на ринге. Они заняли 2 и 3 места.*

*Вова **Фарыкин**, играющий ныне вратарем футбольной команды завода имени Киркиж. первые навыки в гимнастике, боксе и футболе получил в ДСШ»* [«РК», 17.07.1948].

1949 г. *«Большое развитие получил **бокс**. Тренер В.И.**Игошин**. Выросли способные боксёры: А….ов, Шаталов, Ю.Киселёв и другие. Ю.Киселёв – чемпион ЦС «Труд» по юношам»* [л.1, Седов В.М., 1967].

*«После учёбы В.**Игошин** успел создать в Коврове школу бокса «первой волны»: Е. Шаталов, Ю.Селин, А.**Баукин** (впоследствии мастер спорта СССР), В.Сафронов, Борис Думов, Виктор Попков, В.Прохоров, Геннадий Филиппов, Аркадий Седов»* [«ЗТ», 2.03. 2001].

*«В Муроме состоялись соревнования **боксёров** спортобщества «Спартак» нашей области. Первенство завоевали боксёры «**Спартака**» Коврова»* [«РК», 23.03.1949].

Май **1949** г. *«Юношеские соревнования по **боксу**.*

*В помещении **ремесленного училища №1** состоялись соревнования по **боксу** на личное первенство города среди юношей 15-18 лет. Участвовало 29 юношей.*

*Среди 15-16 летних юношей по 2-й весовой категории поделили 1 и 2 место **Военков**, (РУ №1) и **Широков** Юра (ДСШ). На 3 место вышел **Сусляков** Лёва. В полулёгком весе 1 место занял **Александров** и 2 место – **Елизаров** (оба из РУ №1), на 3 место вышел **Тянутов** Юра.*

*Среди 17-18 летних юношей в наилегчайшем весе 1 и 2 места поделили **Лазарев** Олег и **Зайцев** Валерий (оба из ДСШ), на 3 место вышел **Литов**. В легчайшем весе 1 место занял **Баукин** Адя (ДСШ), 2 место - **Маштаков** («Спартак») и 3 место - **Стехов**. В полулёгком весе 1 место занял **Павлов** Вова (ДСШ), 2 место - **Харитонов** (мотоциклетный завод). В полусреднем весе 1 место – **Рыбин** («Спартак»), 2 место - **Бубнов** (мотоциклетный завод) и третье – **Шибаев** (РУ №1). **Дмитриев** Витя (ДСШ) и **Киселёв** Юра (РУ №1) в своих весовых категориях соперников не имели.*

*Юноши ДСШ в ходе соревнований оказались лучше подготовленными в техническом и тактическом ведении боя, чего у других участников недоставало. Бои Лазарева и Зайцева, Баукина и Павлова, Широкова и других были содержательные, и у зрителей оставили приятное впечатление. При дальнейшей работе над собой молодые боксёры под руководством своих тренеров лучше овладеют техникой советского бокса, все данные у них имеются. Ф.**Балынин**»* [«РК», 22.05.1949].

Июнь **1949** г. *«ГорОНО и ГК по делам ФКиС проводят массовые физкультурно-спортивные мероприятия для учащихся города в дни школьных летних каникул.*

*Совершенствование по **боксу** на спортивный разряд – с 15 до 17 часов на стадионе по понедельникам и четвергам»* [«РК», 11.06.1949].

Сентябрь **1949** г. *«При городском стадионе организована и начала регулярные тренировочные занятия **секция бокса**. Занятия проходят 3 раза в неделю под руководством второразрядника т. **Игошина**. С.**Сорокин**»* [«РК», 21.09.1949].

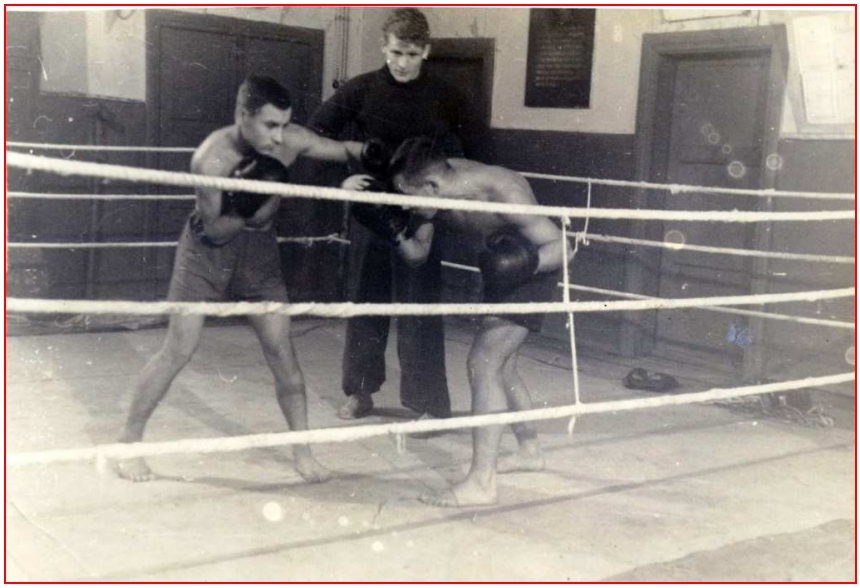

В.М.**Игошин** (тренер по боксу) (11.**1949**) (фото из архива В.М.Игошина)

1950 г. *«Близится матч **боксёров** пяти городов нашей области. В розыгрыш командного первенства включена и команда боксёров Коврова в составе тт. **Сорочкина**, **Баукина**, **Глумова**, **Сёмина**, **Закрайнова**, **Фарыкина**, **Филиппова**, **Новикова** и **Адлерберга**. Боксёры провели большую подготовку к предстоящей встрече. Под руководством опытного тренера т. **Игошина** они ежедневно отрабатывали технику борьбы, улучшая свою физическую подготовку»* [«РК», 14.01.1950].

Январь **1950** г. *«Команда **боксёров** нашего города приняла участие в областных соревнованиях по **боксу**, проходивших на днях в Гусь-Хрустальном.*

*В наилегчайшем весе победу одержал т. **Сорочкин**. Интересной и острой была встреча боксёров полусреднего веса. Ковровчанин **Адлерберг**, обладая высокой техникой боя, умением находить слабые, незащищённые места у противника, точными и сильными ударами выиграл у владимирца Горяева.*

*В финальных боях на ринге встретились представители Коврова **Селин** с Казаковым (Гусь-Хрустальный), **Адлерберг** с Медведевым (Гусь-Хрустальный), **Фарыкин** с Потехиным (Владимир).*

Ковровчане добились первенства в соревнованиях, набрав 14 очков. На 2 место вышла команда Гусь-Хрустального. Нашей команде вручён диплом 2-й степени, а боксёрам-победителям - грамоты областного комитета по делам ФКиС.

Сейчас спортсмены готовятся к соревнованиям боксёров четырёх областей – Владимирской, Калининской, Костромской и Молотовской» [«РК», 21.01.1950].

Октябрь **1950 г.** *«В течение 3 дней в Коврове проходили областные соревнования по **боксу** на лично-командное первенство, 3 дня зал РУ №1 переполнен любителями спорта.*

*В соревнованиях участвовало 38 человек от гг. Владимира, Коврова, Гусь-Хрустального, Александрова и Кольчугино. Сильнейшие боксёры области Грушин, Дубовский, Мельников (Гусь-Хрустальный), **Селин**, **Баукин** (Ковров) были участниками республиканских соревнованиях боксёров.*

Команды Коврова и Гусь-Хрустального шли с равным количеством очков, и только в последний день команде Гусь-Хрустального удалось выиграть 1 очко, которое и принесло ей командное первенство (12,5 очков). Ковровцы заняли 2 место (13,5 очка), владимирцы – третье (16 очков).

*Личные места распределились так: наилегчайший вес – Грушин (Гусь-Хрустальный), лёгчайший – **Баукин** (Ковров), полулёгкий – Мельников (Гусь Хрустальный), лёгкий – **Селин** (Ковров), полусредний – Пантелеев (Александров), средний – **Думов** (Ковров) и полутяжёлый – Михайлов (Владимир).*

ДИПЛОМ
Комитет по делам физической культуры и спорта при Исполкоме Владимирского областного Совета депутатов трудящихся награждает:
тренера команды г. Коврова т. Игошина В. М. за отличную подготовку команды к обл. соревнованиям по боксу занявшая 1е место
Председатель Комитета по делам физической культуры и спорта
Ковров
26. июня 1950.
1 степени

Ковровчане – чемпионы области по боксу
(тренер В.М.**Игошин**, 26.06.**1950**)
(из архива В.М.Игошина)

*Все боксёры, занявшие 1 места, вошли в сборную команду для участия 19 октября в республиканских соревнованиях в Костроме. С.**Сорокин**, главный судья соревнований»* [«РК», 14.10.1950].

*«В **начале 1950-х гг.** ковровской команде под руководством Владимира **Игошина** не было равных в Центральном Совете ДСО «Зенит», «Труд». Сам тренер становился неоднократным чемпионом»* [«ЗТ», 2.03.2001].

1951 г. *««Далеко за пределы Коврова прославились своим спортивным мастерством **боксёры** – А.**Баукин**, Ю.**Селин**... Они чемпионы и рекордсмены Владимирской области. 24 июля на стадионе «Металлист» состоятся соревнования по лёгкой атлетике, игры на кубок города по волейболу, выступления гимнастов, акробатов, **боксёров**»* [«РК», 22.07.1951].

*«В выходной день на стадионе «Металлист» состоялся большой спортивный праздник. На ринге происходит борьба **боксёров**. Встретились воспитанники двух тренеров бокса Ю.**Селина** (ДСО «Трудовые резервы») и А.**Баукина** (ДСО «Металлист»). Плотным кольцом любители бокса окружили ринг. Возгласами одобрения сопровождают они удачную атаку, защиту, или чистый удар, дошедший до цели. Любят у нас спорт сильных, смелых и волевых»* [«РК», 1.08.1951].

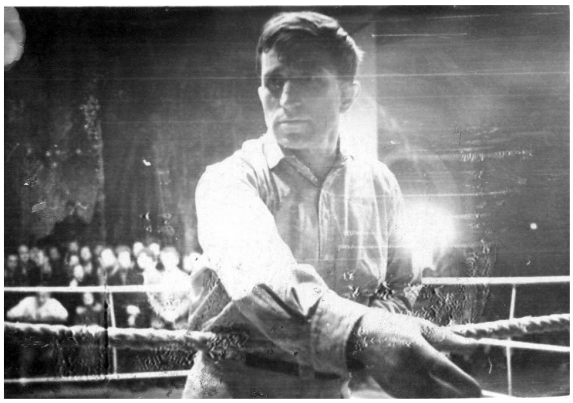

7.03.1951 г.
На ринге судья по боксу – К.С.Думов (фото из архива К.Думова)

Владимирская областная Федерация бокса
УДОСТОВЕРЕНИЕ №11
(личная подпись)

ДУМОВ К.С.
является почетным членом президиума
Владимирской областной Федерации бокса
Судья Республиканской коллегии по боксу
11 апреля 1994 г.
Президент Владимирской областной Федерации бокса
ВОСКОБОЙНИК Ю.И.

Июль **1951** г. *«В нашем городе работает юношеская спортивная школа. На отделениях **гимнастическом**, **спортивных игр**, **лёгкой атлетики**, **плавания**, **бокса**, **лыжного** и **конькобежного** спорта занимаются 210 юношей и девушек. Ф.**Вершинин**, директор ЮСШ»* [«РК», 22.07.1951].

Ноябрь **1951** г. *«В **РУ №1** организована работа секций **художественной** и **спортивной гимнастики**, **баскетбола**, **волейбола**, **акробатики**, **бокса**, **лыжная**, **конькобежная** С.**Сорокин**, преподаватель физической культуры РУ №1»* [«РК», 20.11.1951].

Декабрь **1951** г. «

Ковровчане – чемпионы ЦС «Зенит» по боксу (г.Ленинград, декабрь **1951** г.)
Лев **Еремеев** (4-й слева), Борис **Думов** (5-й), Роман **Обнорский** (6-й), Адольф **Баукин** (тренер, 7-й)
(фото из архива Р.Н.Обнорского)

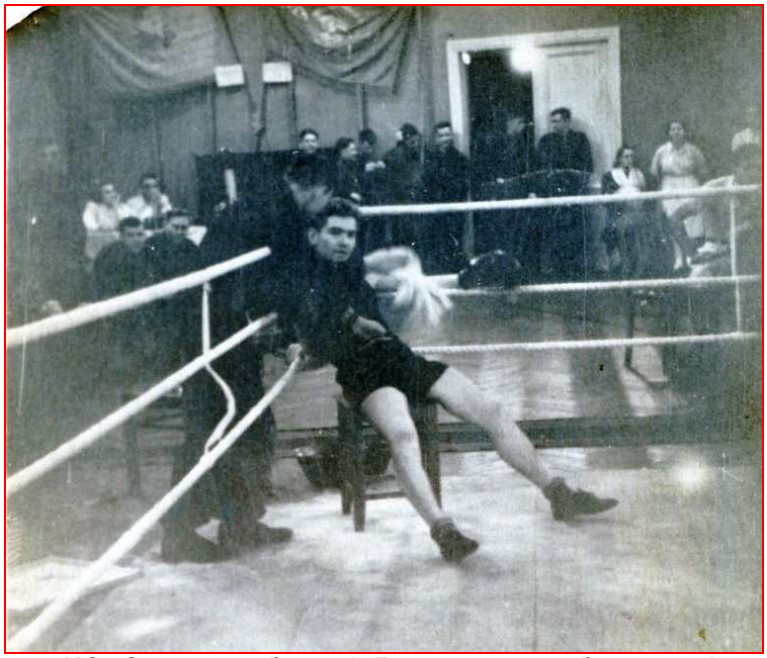

ЦС «Зенит» по боксу (г.Ленинград, декабрь **1951** г.)
Адольф **Баукин** (тренер, слева), Роман **Обнорский** (фото из архива Р.Н.Обнорского)

1952 г. *«Первенство РСФСР по **боксу**. С 29 октября по 4 ноября **1952** г. в г. **Воронеже** проходило лично-командное первенство РСФСР по **боксу**. Оспаривать первенство прибыло 36 команд РСФСР. От нашей области была выставлена сборная команда, в которую вошли представители Коврова – **Баукин**, **Прохоров**, **Грушин**, **Чибирев** и **Романов**, одержавшие победу на областных состязаниях.*

*В первый день соревнований Владимирская команда из 6 встреч выиграла 5. **Баукин** победил представителя Коми АССР, **Чибирев** в упорной борьбе выиграл по очкам бой у калининградца. В итоге соревнований владимирская команда заняла 14 место. Боксёр нашего города **Грушин** занял 7 место. С.**Сорокин**»* [«РК», 7.11.1952].

Ноябрь **1952** г. *«Неплохие результаты показали наши спортсмены в областных и Всесоюзных соревнованиях. Команда **мотоциклистов** участвовала в розыгрыше Первенства страны, **гимнасты**, **акробаты**, **боксёры**, **баскетболисты**, **волейболисты** и **стрелки** заняли 1 места в области, а **лыжники** и **легкоатлеты** – вторые»* [«РК», 19.11.1952].

*Декабрь **1952** г. «В г.Ленинграде с 1 декабря **1952** г. начались лично командные соревнования по **боксу** на первенство ЦС спортивных обществ, в которых принимает участие команда спортсменов нашего города в составе 10 человек. В число команды **боксёров** вошли перворазрядники А.**Баукин** и Б.**Думов**, второразрядники – В.**Сорочкин**, В. **Софронов**, В.**Скобелев**, а также чемпион области по боксу в полулёгком весе В.**Прохоров**»* [«РК», 3.12.1952].

1953 г. *«19 и 20 апреля **1953** г. в клубе им.Ленина проходили соревнования на личное первенство области по **боксу**, в которых участвовали 27 спортсменов городов Владимира, Коврова и Гусь-Хрустального. После упорной борьбы на ринге почти во всех весовых категориях победу над своими соперниками одержали боксёры нашего города В.**Грушин**, А.**Баукин**, Л.**Чибирев**, Ю.**Миронов**, В.**Попков**, Р.**Кадикин**, Н.**Романов**, В.**Прохоров**. Из представителей других городов победителем удалось выйти лишь одному владимирцу А.**Коробову** (полутяжёлый вес). Победители-чемпионы области по боксу 1953 г. награждены Почётными грамотами. С.**Сорокин**, гл.судья соревнований»* [«РК», 21.04.1953].

1954 г. *«Сегодня общественность города отмечает Всесоюзный день физкультурника. Большой спортивный праздник начнётся на водной станции ДСО «Металлист».*

*С 16 часов в парке КЭЗ встретятся лучшие **городошники**, **шахматисты**, **боксёры**, **тяжелоатлеты** и мастера **настольного тенниса**»* [«РК», 20.07.1954].

1956 г. *«Настоящий триумф ковровской школе бокса принёс **1956** г. Тогда в нашем городе в большом зале ДК им.Дегтярёва состоялся финал первенства ЦС ДСО металлистов. Хозяева ринга выступили блестяще. Аркадий **Седов** стал чемпионом. Серебряных медалей были удостоены Е.**Шаталов** и В.**Попков**, бронзовых – В.**Пискарёв** и В.**Прохоров**. Традиции «славной когорты» поддерживало и следующее поколение ковровских боксёров, одним из лучших представителей которого был Николай **Крапивин**. Во время соревнований боксёров залы никогда не пустовали... »* [«ЗТ», 6.12.1985, Истаров В.].

*«В **1956** г. команда ЗиДа по боксу занимает 1 место на ЦС ДСО «Зенит»... Команда боксёров – неоднократная победительница областных соревнований...*

На первенство ЦС ДСО «Зенит» в Ковров съехались все сильнейшие в середине 1950-х гг. боксёры СССР из Москвы, Ленинграда, Молотова, Ижевска, Киева, Кемерова, Днепропетровска, Калининграда, из тех городов Союза, где «властвовала оборонка» [«ЗТ», 26.12.2001, В.Истаров].

«Тренер В.Игошин, недавно вернувшийся из Белоруссии, вывел на ринг всех ребят, кого тренировал ещё в 1949 г. перед отъездом на учёбу в Минск, и от которых вправе был ждать высоких результатов, даже учитывая, что среди соперников были и мастера спорта.

Многих из тех, кто защищал в 1956 г. честь города, уже нет в живых, но они достойны быть названы поимённо.

Ковровчане – чемпионы ЦС ДСО «Зенит» по боксу (тренер В.**Игошин**)
(из архива В.М.Игошина)

*В весе 48-51 кг выступал Владимир **Прохоров** (впоследствии ещё и мастер спорта по городкам), 51 -54 кг – Рудольф **Кокурин**, 54-57 кг – Аркадий **Седов**, 57-60 кг – Вячеслав **Пискарёв**, 60-63 кг – Виктор **Курнышов**, 63-67 кг – Владимир **Станишевский**, 67-71 кг – Виктор **Попков** (преподававший долгое время физвоспитание в ГПТУ-2), 71-75 кг – Руслан **Гурьянов**, 81 кг – Евгений **Шаталов** и свыше 81 кг – Александр **Малов**.*

*Несколько дней в ДК им.Дегтярёва под руководством Владимира **Игошина** ковровские зенитовцы ковали свою «большую командную медаль».*

*До финала, правда, дошли всего трое: **Седов**, **Попков** и **Шаталов**.*

Но один из арбитров турнира, москвич И.Чернавин, ещё до начала финальных боёв сказал:

- 10 очков, которые ковровчане имеют в «отрыве» от остальных команд перед последним днём, уже гарантируют им победу.

*Слова И.Чернавина сбылись. Выиграв у очень сильного боксёра, на пьедестал почёта поднялся маленький, почти тщедушный Аркадий **Седов**. Но соперник, подольчанин Ходасенко, узнал силу его ударов, побывав в нокдауне.*

*В.**Попков** и Е.**Шаталов** на награждении стояли на ступеньку ниже победителей – Тимакина (Ленинград) и киевлянина Гольдина.*

Победа в родном городе, на родном ринге значительно подняла авторитет ковровчан в боксёрском мире.

*А дату эту, уважаемые поклонники спорта, всё же отложите в памяти своей: январь **1956** г., команда ЗиДа – чемпион ЦС «Зенит» по боксу»* [«ЗТ», 26.12.2001, В. Истаров].

Посмотрим из 1956 г.:

*«Молодые боксёры **Коврова** заняли 1 место в соревновании 12 городов.*

Команда-победительница определилась ещё до финала соревнований: ковровчане на 10 очков обогнали своих ближайших конкурентов. Успех ковровских боксёров не случаен. Команда их состоит из молодых спортсменов, в большинстве своём второразрядников. Они серьёзно подготовились к первенству, обладают хорошей физической подготовкой, выносливостью и высокими морально-волевыми качествами. Благодаря этому им не раз удавалось одерживать победы над более опытными противниками. Хорошее впечатление оставляет и техника боксёров: они быстро и легко передвигаются по рингу, умело защищаются и ведут бой в ближней дистанции.

Первенство в спортобществе явилось для них хорошей подготовкой к Спартакиаде народов РСФСР. Результаты его позволяют рассчитывать, что в зональных соревнованиях по боксу команда Владимирской области будет претендентом на призовое место...

*Чрезвычайно напряжённо прошла встреча **Седова** (Ковров) с Ходасенко (Подольск). Бой начался стремительной атакой Седова. В течение пяти минут он теснил своего противника, осыпая его мощными ударами. Однако предыдущие бои, видимо, сильно утомили его. К тому же он по-прежнему работает почти исключительно правой рукой. К концу второго раунда картина боя изменилась. Ходасенко перешёл в атаку. В последнем раунде он проводит много сильных и точных ударов. Седов отвечает на них, пытается наступать, но безуспешно. И всё же общее соотношение очков по всем трём раундам в его пользу. Он получает звание чемпиона ДСО в полулёгком весе (54-57 кг)…*

*Средневес **Попков** (Ковров) силён физически, резок, боксирует в быстром темпе, обладает мощным ударом. В первые дни его противники не могли выстоять против его до конца боя. Встретившийся с ним в финале Галямин (Молотов) не уступает ему в силе и значительно превосходит в опытности и технике. Удары Галямина несколько раз потрясали ковровского боксёра. Однако тот до самого конца продолжал упорно бороться и выстоял все три раунда.*

*С напряжённым вниманием следили зрители за борьбой полутяжеловесов **Шаталова** (Ковров) и Тимакина (Ленинград). В первых двух боях Шаталов зарекомендовал себя*

как сильный, смелый, волевой боксёр. Однако ленинградец намного превосходил его опытом и техникой. Ввиду явного преимущества победа присуждается Тимакину.

Второе командное место заняли боксёры Калининграда, третье – Ижевска.

Соревнования вызвали живейший интерес у зрителей. Четыре дня, в течение которых длилась упорная борьба, зал клуба им.Дегтярёва был переполнен» [«ЗТ», январь 1956].

Сборная Владимирской области по боксу на Зоне РСФСР (тренер В.М.**Игошин**)
(г.Владимир, **1956**) (фото из архива В.М.Игошина)
слева: **Игошин** В.М (тренер, рука с вымпелом), Шестопалов А., Струцкий В., **Шаталов** Е., Лукашенко В., **Станишевский** В., Диев, Никулин Н., **Седов** А., Грушин В., **Прохоров** В.

1957 г. *«Адольф **Баукин** первым из ковровских боксёров стал в **1957** г. мастером спорта. Но это было уже во время его учёбы в Москве. Евгений **Шаталов** в полуфинале первенства республики в равном бою по очкам уступил будущему чемпиону СССР (1958-1960 гг.) в полутяжёлом весе Аскольду Лясоте»* [«ЗТ», 6.12.1985, Истаров В.].

*Апрель **1957** г.* *«Зрительный зал ДК им.Ленина переполнен. На сцене необычная обстановка - освещённый яркими прожекторами ринг. Слышатся удары гонга, и по его сигналу молодые боксёры начинают схватку.*

*В областных соревнованиях по **боксу** приняли участие команды спортсменов Владимира, Вязников, Мурома, Кольчугина, Коврова. Команда нашего города выступила в составе 10 человек. В течение 3 дней в упорной борьбе соревновались они за звание чемпиона области. Набрав 20 очков, ковровчане заняли 1 место.*

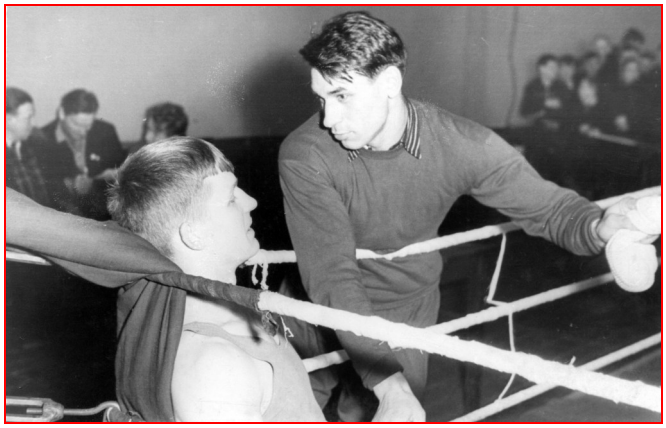

Н.Крапивин с тренером Р.Кадикиным
(Ковров-Вязники, 10.02.**1957**)
(фото из архива Н.Крапивина)

*Ковровские боксёры В.**Прохоров**, Р.**Кокурин**, В.**Станишевский**, Р.**Кадикин** добились личных званий чемпионов области по боксу. Хорошо показал себя в боях Е.**Лузанов**. Победители соревнований награждены почётными призами, ценными подарками и грамотами»* [«РК», 7.04.1957].

Июнь **1957** г. *«**Боксёры** ДСО «**Металлист**» завоевали первенство области. Из них В.**Прохоров**, А.**Седов**, Р.**Кокурин** входили в состав областной сборной команды, которая*

*выиграла первенство в зональных соревнованиях. В.**Игошин**, зав.УСО ГК ФКиС»* [«РК», 12.06.1957].

Ноябрь **1957** г. *«29 октября **1957** г. в зале и фойе ДК им.Дегтярёва состоялся **праздник спортсменов города**, которые собрались на физкультурный вечер.*

*В заключение своё мастерство показали **штангисты**, **боксёры**, **акробаты**, **гимнасты** и другие спортсмены»* [«РК», 2.11.1957].

Удостоверение № 2228
Выдано: „20. апреля 1957 г.
Основание: Приказ по Комитету по физической культуре и спорту при Совете Министров РСФСР
№ от „30. июня 1956 г.

КОМИТЕТ ПО ФИЗИЧЕСКОЙ КУЛЬТУРЕ И СПОРТУ ПРИ СОВЕТЕ МИНИСТРОВ РСФСР
Удостоверение № 2228.
Дано тов. Сорокину С.П.
в том, что ему присвоено звание спортивного судьи республиканской категории по боксу.
Председатель Комитета по физической культуре и спорту при Совете Министров РСФСР

*«Сборная команда города в **1957-1958** гг. – 1 место в Центральной зоне РСФСР. Команда **боксёров** – неоднократная победительница областных соревнований»* [л.1, Седов В.М., 1967].

Е.Лузанов с тренером В.Игошиным
(первенство области, **1958**)
(фото из арх.Копытова Е.А. и Игошина В.М.)

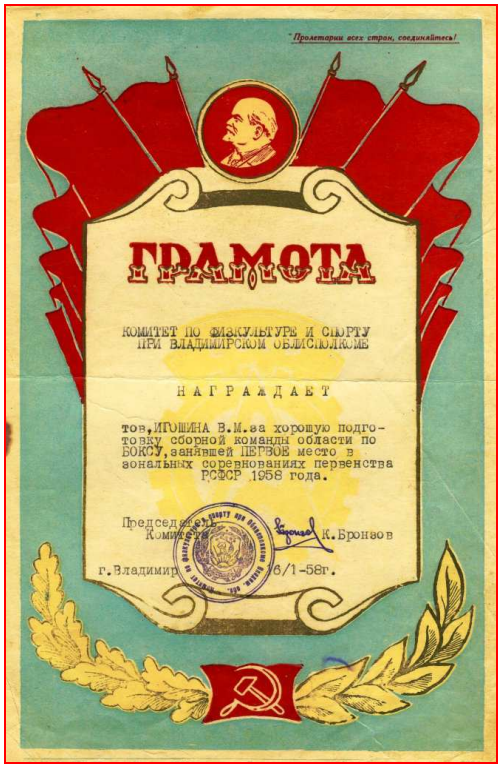
Пролетарии всех стран, соединяйтесь!
ГРАМОТА
КОМИТЕТ ПО ФИЗКУЛЬТУРЕ И СПОРТУ ПРИ ВЛАДИМИРСКОМ ОБЛИСПОЛКОМЕ
НАГРАЖДАЕТ
тов.ИГОШИНА В.М.за хорошую подготовку сборной команды области по БОКСУ,занявшей ПЕРВОЕ место в зональных соревнованиях первенства РСФСР 1958 года.
Председатель Комитета К.Бронзов
г.Владимир 16/1-58г.

Ковровчане – чемпионы Зоны РСФСР по боксу (16.01.**1958**, тренер В.**Игошин**)
(из архива В.М.Игошина)

Ковровские боксёры в старом зале ДФК ЗиДа после соревнований (тренер В.М.**Игошин**)
Кадикин Р., **Большаков** Н., **Игошин** В.М., **Лузанов** Е., **Прохоров** В., **Фомичёв** В., **Кокурин** Р.
(**1957?**) (фото из архива В.М.Игошина)

1960 г. *«Торжественно отметили ковровчане День физкультурника и День здоровья. В минувшее воскресенье сотни трудящихся заполнили стадион «Металлист». Был дан старт **комбинированной эстафеты**, в которой участвовали спортсмены Молодёжного городка, посёлков «Красный металлист» и им.Малеева и Кангина, экскаваторного завода. Пока участники эстафеты боролись за первенство, в ДК им.Дегтярёва состоялись городские классификационные соревнования по **боксу**. Спортсмены ДК им.Дегтярёва :встретились со спортсменами Нарофоминска. С результатом 16:4 победу одержали ковровчане»* [«РК», 20.07.1960].

*Ноябрь **1960** г. «Закончилось областное лично-командное первенство по **боксу**, в котором приняли участие спортсмены Владимира, Мурома, Вязников, Александрова, Селиванова, Гороховца и Коврова. В результате трёхдневной упорной борьбы команда нашего города одержала убедительную победу, завоевав переходящий кубок и звание сильнейшей команды области. 2 место, с разрывом в 40 очков, заняли боксёры областного центра. 3 место присуждено молодой команде Селиванова.*

*В ходе соревнований почётное звание чемпиона области в полулёгком весе занял ковровчанин Вячеслав **Пискарёв**. В следующих весовых категориях первенствовали также ковровчане Н.**Большаков**, мастер спорта И.**Пестун**, Н.**Крапивин**, А.**Лукьянов**. Троим ковровчанам присуждено 2 место, а двоим – 3 место. Все они награждены ценными призами, жетонами и грамотами облсовета Союза спортивных обществ и организаций»* [«РК», 29.11.1960].

Н.**Крапивин** (1-й), Н.**Большаков** (3-й), В.**Стыров** (4-й), В.**Пискарев** (7-й)
(фото из архивов Н.Крапивина и А.Пискарёва)

*«3 дня большой зал Ковровского ДК им.В.А.Дегтярёва был переполнен. Здесь проходили соревнования по **боксу** между спортсменами общества «Труд». Более 100 **боксёров** приехали на состязания из городов Владимира, Вязников, Гусь-Хрустального, Александрова, Кольчугина и Селиванова. В результате проведённых боёв 1 места среди юношей в различных весовых категориях заняли ковровцы Л.Кромов, В.Тимофеев, В.Новиков, Н.Люсин, О.Коледенков, Ю.Панков, Д.Устинов, А.Фомичёв и владимирец В.Ковальчук.*

*У мужчин победителями стали представители г.Коврова: В.**Прохоров**, Ю.**Обидин**, С.**Козин**, А.**Большаков**, В.**Стыров**, Н.**Крапивин**, В.**Прокофьев**, владимирец Ю.Крылов, вязниковец Ю.Никитин и Ю.Быков (Гусь-Хрустальный).*

*В ходе соревнований скомплектована сборная команда, которая будет защищать честь области на соревнованиях боксёров РФ в г.Челябинске. В состав команды вошли владимирцы Семёнов и Крылов и ковровцы **Большаков** и **Крапивин**»* [«Призыв»].

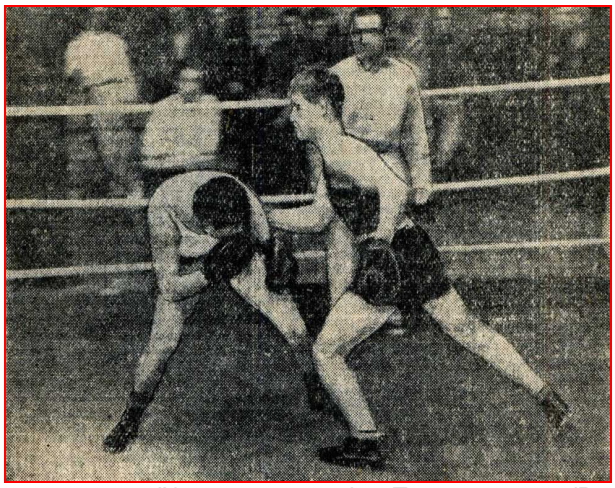

Бой между Крапивиным (Ковров, справа) **и Баланкиным** (Владимир)
(фото из архива Н.Крапивина)

Тренировка боксёров (тренер В.**Игошин) и «вольников»** (тренер ……)
в старом спортзале ДФК ЗиДа (1959-1963 гг.??) (фото из архива В.М.Игошина)

В.Пискарёв (1953 г.)
(фото из архива А.Пискарёва)

Первенство города по боксу (В.Пискарёв – А.Седов, судья – В.**Игошин**, 1960 г.)
(фото из архива А.Пискарёва)

1962 г. *«Наши **стрелки**, **боксёры**, **борцы**, **велосипедисты**, **баскетболисты**, **фехтовальщики**, **городошники** являются одними из сильнейших в области.*

*Среди спортсменов нашего города имеется немало чемпионов области. Среди них сильнейшие **боксёры** тт. **Чернов**, **Гаврилов** и **Игнатьев**»* [«РК», 9.08.1962].

В.**Стыров** (1-й), С.**Ермаков** (2-й), В.**Белов** (3-й) Н.**Крапивин** (справа)
(фото из архива Н.Крапивина)

1963 г. *«Выступая в различных областных соревнованиях, наши спортсмены стали победителями по **баскетболу**, **боксу**, **велосипеду**, **городкам**, **стрельбе** и по ряду других видов спорта»* [«РК», 28.02.1963].

1964 г. *«В физкультурных организациях слабо культивируется **фехтование**, **бокс**, **гребля**, **теннис**»* [«РК», 8.08.1964].

1966 г. *«Ковровчане приняли старт и в областной спартакиаде. Они участвовали в соревнованиях по **боксу** (1 место), **стрельбе** (2 место) и **шахматам** (2 место) и делят первенство с областным центром»* [«ЗТ», 10.06.1966].

1967 г. *«В спортзале Дома физкультуры ЗиДа проводились лично-командные соревнования на первенство области по **боксу** среди молодёжи и взрослых. В результате трёхдневной борьбы 1 место завоевала команда Коврова (14 очков), 2 место - г.Мурома (9 очков), 3 место - г.Вязников (5 очков). Чемпионами области стали ковровчане В. Атанов, Ю.Панкратов, В.Бердов, В.Тимофеев, Н.Колесов, В.Кочунов, Г.Васильев, В.Царёв. Тренер команды г.Коврова В.**Игошин** награждён грамотой облспортсоюза за хорошую подготовку боксёров.*

*В конце апреля сборная области, состоявшая в основной из ковровчан, выезжает в г.Ярославль, а в июне будет защищать честь области на зональном первенстве РСФСР в г.Воронеже. С.**Афонин**, инструктор горспортсоюза»* [«ЗТ», 11.04.1967].

Июль **1967** г. *«Неплохо выступали ковровчане в областной спартакиаде, соревнования которой прошли по 12 видам спорта. Они заняли общее 2 место, уступив победу команде областного центра. А в таких видах, как **велосипед**, **ручной мяч**, **пулевая стрельба**, **шахматы**, **бокс**, **борьба** – наши спортсмены не имели себе равных»* [«ЗТ», 6.07. 1967].

1972 г. *«В 5-й областной летней спартакиаде г.Ковров занял 2 место, а по таким видам спорта, как **волейбол**, **плавание**, **городошный спорт**, **фехтование** и **бокс**, наши сборные команды добились призовых мест»* [«ЗТ», 12.08.1972].

1973 г. *«Первых результатов от работы **Вараксина**-тренера пришлось ждать недолго. В феврале **1973** г. проходило первенство области. В нём приняли участие шестеро его воспитанников, пятеро из них стали победителями»* [«ЗТ», 25.02.2014].

1980 г. «Вспоминает ныне действующий тренер по боксу Вячеслав **Емельянов**:

*«Я был одним из первых его учеников. Пришёл в секцию в **1972** г., когда мне было 16 лет. Вараксин тогда сомневался – не поздновато ли. Недельку присмотрелся, после чего зачислил в группу... До мастера спорта мне дорасти не удалось. На Московской Олимпиаде наши боксёры проиграли кубинцам, поэтому был взят курс на омоложение сборной. Тот, кто до 23-х лет не выполнял мастера спорта, считался неперспективным. Как раз мой случай. Но из бокса я не ушёл, по совету Валерия Ивановича занялся тренерской работой»* [«ЗТ», 25.02.2014].

1981 г. *«Широкое распространение в Коврове получили 28 видов спорта. Высоких показателей добились любители **бокса**, **велоспорта**, **гимнастики**, **городков**, **плавания**, **пулевой стрельбы**, **спортивного ориентирования**»* [«ЗТ», 27.02.1981].

Сентябрь **1981** г. *«Живут в памяти болельщиков успехи ковровских **боксёров**. В 50-х гг. это была команда чемпионов. Сенсацией считалось, если кто-то из спортсменов других городов области теснил ковровчан на пьедестале почёта. В нашем городе проводились даже всесоюзные соревнования, матчевые встречи с боксёрами Москвы. Иванова, Ярославля.*

В 1960-е гг. успешно выступали боксёры среднего поколения, которые продолжали задавать тон в области. Но затем передовые позиции как-то сразу были утеряны. «Взрослого» бокса в городе нет и до сих пор. Правда, в центральной секции СКиДа (тренер В.Вараксин) есть неплохие ребята, но они выступают в разряде юношей.

*Подобно **боксу**, **баскетболу** и **волейболу** утратили былые традиции **футбол** и **хоккей**. **Боксом** в городе занимаются 50, **хоккеем** – 206, **футболом** – 558, **баскетболом** – 367, **волейболом** – 750 спортсменов»* [«ЗТ», 25.09.1981].

Октябрь **1981** г. *«За последние годы резко упала популярность таких видов спорта, как **футбол**, **волейбол**, **баскетбол**, **бокс**»* [«ЗТ», 27.10.1981].

1983 г. *«**1983** г. дал городу ещё одного мастера спорта СССР – воспитанника Вараксина А.**Пономарёва**»* [«ЗТ», 6.12.1985, В.Истаров].

*«В **1983** г. Александру **Пономарёву** после победы на чемпионатах ВЦСПС было присвоено звание **мастера спорта СССР**. Александр стал первым мастером спорта по боксу в Коврове. Судьба его сложилась трагически. По сей день в СКиДе проводятся ежегодные турниры памяти этого талантливого спортсмена»* [«ЗТ», 25.02.2014].

1985 г. *«В **1985** г. эта вершина покорилась ещё двум спортсменам СКиДа – Н. **Морковкину** и Н.**Бирюкову**.*

*На недавно прошедшем в Ворошиловграде юношеском первенстве ЦС ДСО металлистов большой успех выпал на долю Б.Золоткова и А.Пискарёва, занявших 2 и 3 места в своих весовых категориях. Андрей – сын ветерана ковровского бокса, неоднократного чемпиона области Вячеслава **Пискарёва**»* [«ЗТ», 6.12.1985, В.Истаров].

В.**Вараксин**, В.**Емельянов**, А.**Пономарёв**, В.**Прокофьев**, В.**Игошин**, Н.**Крапивин**, …, Н.**Большаков**, …, Е.**Лузанов**
нижний ряд: Б.Золотков, …, В.А.Крылов (Владимир), Е.Сметанин, …, …, В.Сафронов
(спортзал ЗиДа) (фото из архивов Н.Крапивина, В.М.Игошина)

1986 г. *«Многим ковровским мальчишкам хорошо знаком зал на 2 этаже СКиДа. Здесь находится секция бокса – одна из самых популярных в спортклубе. Сегодня в её 10 группах занимаются более 100 человек.*

Три года назад 17-летний Александр ***Пономарёв*** *на чемпионате ДСО ВЦСПС стал победителем и завоевал звание мастера спорта СССР. В* ***1984*** *г. Александр – призёр Чемпионата России.*

Наверное, многим ковровчанам хорошо знакомы имена мастеров спорта СССР Николая ***Морковкина*** *и Николая* ***Бирюкова****. В* ***1984*** *г. Н.Морковкин выиграл первенство ДСО профсоюзов, в 1985 г. – стал серебряным призёром Чемпионата РСФСР, а его товарищ Н.Бирюков в 1985 г. добился звания чемпиона ЦС ДСО металлистов.*

Успехи боксёров СКиДа – результат ежедневной настойчивой, длительной работы всех 4 тренеров секции. 10 лет возглавляет её старший тренер В.И.Вараксин. Тренерами работают В.В.Емельянов, В.А.Покореев, Н.А.Амельченков.

В комнате тренеров висят десятки афиш. Это география выступлений ковровских боксёров. Владимир, Кострома, Сочи, Москва, Горький, Муром, Иваново – десятки городов нашей страны, где мастера кожаной перчатки защищали честь СКиДа и города, становились призёрами и чемпионами» [«ЗТ», 7.02.1986].

1987 г. *«Наиболее престижными видами спорта у нас считаются* ***штанга****,* ***борьба****,* ***футбол****,* ***волейбол****,* ***баскетбол****,* ***бокс****,* ***ориентирование****»* [«ЗТ», 7.08.1987].

1989 г.

Первенство области по боксу (1989 г.) (фото из архива А.Пискарёва)
В.**Емельянов**, А.**Пискарёв**, А.**Пономарёв,** В.И.**Вараксин** (тренер)

1991 г.

ГОСУДАРСТВЕННЫЙ КОМИТЕТ СССР ПО ФИЗИЧЕСКОЙ КУЛЬТУРЕ И СПОРТУ

УДОСТОВЕРЕНИЕ
№ 260567

тов. Пискарев А.В.

ЯВЛЯЕТСЯ
МАСТЕРОМ СПОРТА СССР
по боксу

ЗВАНИЕ ПРИСВОЕНО
30 04 1991

ЗАМ. ПРЕДСЕДАТЕЛЯ

3. 90-4165. МТГ.

1993 г. *«22-29 января **1993** г. в Ново-Воронеже проходил открытый Чемпионат России по боксу с приглашением спортсменов государств Содружества.*

*В составе сборной России выступал ковровчанин мастер спорта Андрей **Пискарёв**, который и стал чемпионом страны в весе до 71 кг. Это первый и пока единственный в истории города чемпион России в олимпийском виде спорта.*

*Кроме того, Спорткомитетом России Андрею был вручён приз «За волю к победе»; сам он выполнил норматив мастера спорта РФ международного класса, а его тренер В.**Вараксин** – заслуженного тренера России»* [«ЗТ», 10.02.1993].

1995 г. *«В настоящее время популярны в нашем городе всего несколько видов спорта – **футбол**, **велосипед**, **борьба**, **бокс**, **биатлон**, **л/атлетика**, в которых мы имеем высокие результаты.*

*Показательный пример выживания в наше трудное время являет команда **боксёров** АО «ДСК». Правление АО арендует залы в СПТУ №35 и АО «ЗиД». В школе занимаются почти 200 спортсменов, за которыми «присматривают» шесть квалифицированных тренеров во главе с мастером спорта Н.**Морковкиным**. Комбинат средств на содержание боксёрской школы не жалеет. Ребята прекрасно экипированы. Только в 1995 г. боксёры АО «ДСК» приняли участие почти в 20 турнирах – от областных до международных. Чемпионат области, проходивший в Коврове, был выигран командой ДСК. В этом сезоне А.**Пискарёв** стал мастером спорта международного класса, а Р.**Темирбулатов** впервые выполнил норму мастера»* [«ЗТ», 9.12.1995].

1996 г. К.С.Думов вспоминал: *«15 лет я мечтал стать боксером. Мой брат Михаил собрал вокруг себя около 15-20 мальчишек, показал им азы в боксе. Но недолго продолжались тренировки. Началась война...*

*В **1948** г. в городе открылась спортивная секция бокса. Её возглавил талантливый тренер В.М.**Игошин**. Занятия проводились в деревянном, холодном помещении. Около 50 постоянно занимающихся спортсменов создали единый дружный коллектив. И сразу же команда боксёров Коврова вышла в лидеры на всех областных соревнованиях. Появились новые имена: В.**Прохоров** (впоследствии – 11 -кратный чемпион области), А.**Седов** – чемпион ЦС «Зенита», В.**Сафронов**, В.**Прокофьев**, В.**Стыров**, Б.**Думов**, Е.**Лузанов**, Н. **Крапивин**, В.**Попков**. Когда соревнования проводились в клубах им. Дегтярёва, Ногина, Ленина, болельщики билеты покупали заранее.*

Я из бокса не ушёл до сих пор, нахожусь в составе судейской коллегии. Судил первенства города, области, финалы военных округов, первенство России в Иванове, Дзержинске, Ногинске, Архангельске, Москве, Екатеринбурге, Калининграде.

*Сейчас мастера спорта Н.Морковкин, Н.Амельченков, В.Емельянов, В.Покореев и кандидаты в мастера спорта В.Вараксин и Э.Андреев тренируют боксеров в спортивной школе АО «ДСК» и СКиДе. К.**Думов**»* [«ЗТ», 2.02.1996].

ГОСУДАРСТВЕННЫЙ КОМИТЕТ РОССИЙСКОЙ ФЕДЕРАЦИИ ПО ФИЗИЧЕСКОЙ КУЛЬТУРЕ И ТУРИЗМУ

УДОСТОВЕРЕНИЕ № 2060

Пискарев А.В.

РОССИЯ

ПРИСВОЕНО ЗВАНИЕ МАСТЕРА СПОРТА РОССИИ МЕЖДУНАРОДНОГО КЛАССА

по боксу

ЗАМ. ПРЕДСЕДАТЕЛЯ ГОСКОМИТЕТА

ПРИКАЗ № 25М

«15» июня 1996 г.

РОССИЯ

(личная подпись)

Ноябрь **1996** г. *«Недавно во Владимире состоялся престижный международный турнир «Кубок Владимира Мономаха». Подобрался на нём довольно сильный состав участников и победить было совсем не просто. Тем не менее два ковровских боксёра: мастер спорта международного класса Андрей **Пискарёв** (75 кг) и мастер спорта Дмитрий **Голицын** (81 кг) доказали, что они сильнее соперников. Рифкат **Темирбулатов** (60 кг) заработал «серебро», а Михаил **Силантьев** (51 кг) стал третьим призёром. Одна деталь: все четверо представляли школу бокса АО «ДСК».*

*Большую работу ведёт тренерский коллектив – Н.**Морковкин**, Н.**Амельченков**, В.**Емельянов**, В.**Покореев**, Э.**Андреев**, В.**Хориков**. Это и их стараниями школа бокса ОАО «ДСК» завоевала себе авторитет.*

*Почти 30 лет мне доводилось возглавлять городскую федерацию бокса и, могу заверить, подобных примеров заинтересованности в мальчишеских судьбах, в спортивном человеческом их становлении знаю немного. Если вот так, как это делают на ДСК, отнимать подростков у «улицы», скольких бы из них удалось уберечь от необдуманных поступков, за которыми следует изоляция от общества... В.**Игошин**, почётный член областной федерации бокса»* [«ЗТ», 10.11.1996].

Ветераны бокса (г.Владимир, 10.**1996**) (фото из архива В.М.Игошина)
В.**Игошин** (1-й слева), Н.**Большаков** (3-й слева), К.**Думов** (1-й справа)

1997 г. «И, наконец, уж совсем нетипичное по нынешним временам не то, что для нашей области - для страны заинтересованное и деловое участие в решении проблем спорта оказывает коллектив **АО «ДСК»**. Вот уже на протяжении нескольких лет на его финансовом обеспечении находятся **2 спортивные школы** с общим контингентом воспитанников почти в три сотни – школы бокса и школы верховой езды.

Такое меценатство, в лучшем понятии этого слова, в Коврове связывали с именем директора АО «ДСК» С.Н.**Филиппова**. Сейчас он далече от предприятия - в кресле заместителя главы областной администрации. Но и с его уходом, как заверили меня в горспорткомитете, не изменилось отношение домостроителей к спортсменам, к разрешению их нужд. Дай-то Бог...» [«Призыв», 4.06.1997].

1998 г. «

На турнире по боксу (г.Владимир, 12.**1998**)
(фото из архива В.М.Игошина)

К.Думов, Н.Большаков, В.Игошин, В.Вараксин
(фото из архива К.Думова)

2002 г. *«Кроме секции ДСК в СПТУ № 35 секции бокса есть в СКиДе и «Факеле». Работают прекрасные тренеры, помощь оказывает председатель городской федерации бокса А.**Уваков**»* [«КВ», 12.10.2002].

(фото из архивов Н.Крапивина, В.М.Игошина)

2003 г. *«**Бокс** популярен в нашем городе, действуют сильные секции в СКиДе, на ДСК. Да и председатель горспорткомитета Н.**Морковкин** – известный боксёр»* [«ЗТ», 22.02.2003].

Март **2003** г. *«Председателем городской федерации **бокса** стал мастер спорта международного класса, победитель Всемирных игр полицейских и пожарных Андрей **Пискарёв**»* [«ЗТ», 11.03.2003].

2010 г. *«Не сказать, что у **боксёров** всё в «шоколаде». Прошли те времена, когда мальчишки, вдохновлённые достижениями А.Пискарёва, выстраивались на всю длину просторного зала. Сейчас тренеры ходят по школам и завлекают пацанов в свои секции. Да и не каждый родитель согласится отдать своего отпрыска в «мальчики для битья». **Бокс** – специфический спорт, и ущерб для здоровья в нём имеет место быть. Удары по голове, получаемые изо дня в день, не проходят бесследно, а голова – предмет тёмный, и изучению поддаётся слабо. Всё же тренеры-боксёры не жалуются и из мальчишек делают разрядников и мастеров, как и много лет назад… Е.Проскуров»* [«КВ», 19.10.2010].

3. Руководители бокса в г. Коврове

«отец ковровских боксёров»	основатель 1-й секции бокса	председатель федерации	председатель федерации	председатель федерации
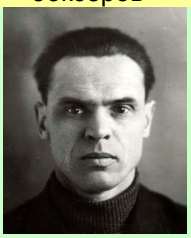			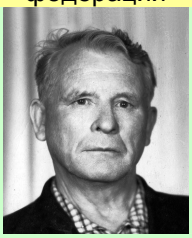	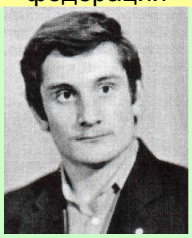
Вершинин Ф.Ф. (1903-1981) …**1921** – **1922**…	**Климов** Ф.П. (1904-1942) **1932** – **1934**	**Старцев** Ник.Павл. ( )	**Игошин** В.М. (1926-2003) …**1990** – **1995** почти 30 лет	**Морковкин** Н.Н. (1965) **1995** – **2000**…

председатель федерации	председатель федерации
	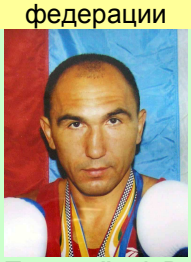
Уваков Анд. (1973-2003) **…**10.**2002 – 2003**	**Пискарёв** А.В. (1970) **2003 – 2016**…

4. Секции по боксу в г. Коврове

4.1. Бокс на ЗиДе (1932 – 2016… гг.)

1932 г. *«Следующий этап развития бокса в нашем городе относится к середине 30-х гг. и связан с именем выпускника Ивановского техникума физкультуры Фёдора **Климова**», который в **1932-1934** гг. работал инструктором на заводе им.Киркиж (ЗиД)». «Он создал сильнейшую в Ивановской области секцию **бокса**, выросли боксёры: Шаров, Кусырев, К.Федоренков, Кормилицын»* [л.1, Седов В.М., 1967, «ЗТ», 6.12.1985, Истаров В.].

1934 г. *«5 апреля **1934** г. в клубе металлистов проводится товарищеский иногородний матч по **боксу** между командами гг.Иваново-Ковров. В программе вечера – гимнастическое выступление женских и мужских групп и несколько встреч по боксу. С. **Сорокин**»* [«РК», 4.04.1934].

Апрель **1934** г. *«Встреча боксёров «Ковров – Иваново» (4:1).*

*«5 апреля **1934** г. в клубе Металлистов состоялась товарищеская встреча между ковровскими и ивановскими **боксёрами**. Встреча была мало интересной по причине слабой техники ивановцев. Бой в лёгком весе **Яльцов** (Ковров) и **Никитин** (Иваново) прошёл с некоторым преимуществом последнего. Бой в третьем раунде прекращается судьей в виду 4-х неверных ударов (сзади) со стороны Яльцова и победа присуждается ивановцу.*

*Интересной была вторая пара легковесов **Груздев** (Ковров) и **Ланцев** (Иваново). Груздев с первых же секунд боя атакует противника. Сохранив силы, во 2 и 3 раундах Ланцев наносит ряд метких и резких ударов Груздеву, который выдохся и заметно стал терять свою активность. Только благодаря неумению ивановца использовать удачные моменты, победа присуждается Груздеву. В полусреднем весе лучшему боксёру Коврова **Музычко** достался очень слабый технически **Зуев** (Иваново), над которым он легко добился победы. Бой 4-й пары **Климов** (Ковров) и **Зайцев** (Иваново) представлял собою игру в кота и мышку. Странная манера Зайцева драться спиной к противнику была смешна и позорна для ивановца, поэтому судья во 2 раунде бой прекратил, присудив победу Климову. Не лучше Зайцева вёл себя и пятый ивановец **Федотов** (средний вес) походить вокруг которого пришлось **Орехову** (Ковров).*

Общий результат встречи – 4:1 в пользу Коврова. Необходимо отметить, что у Коврова нет роста секции бокса за счёт молодняка. Нужно привлечь новые силы и воспитать молодые кадры боксёров» [«РК», 11.04.1934].

Апрель **1934** г. *«Встреча боксёров Коврова и Гуся (3:1). 25 апреля **1934** г. состоялась встреча коллектива боксёров Гуся-Хрустального с боксёрами **инструментального** захода. Легко получив победу у ивановских боксёров (4:1) инструментальщики вызвали Гусь, который приехал в составе 4 человек, в том числе со старым мастером-перворазрядником Большовым, имевший уже союзные встречи в Москве. Наши физкультурники встречались с Гусём в прошлом году и с трудом добились небольшого перевеса, причём **Большов** побил тогда лучшего боксёра Коврова **Музычко**.*

Первая пара: ***Кудрявцев*** *(Гусь) – Борисов (Ковров) прошла вяло. Выступая впервые, Борисов допускает неверные, холостые удары, не используя удачных моментов, и отдаёт победу противнику (счёт 15: 13). Вторая пара:* ***Егоров*** *(Гусь) и* ***Груздев*** *(Ковров). Груздев ведёт бой более активно, несколько раз выбивая гусевца из ринга, заставив в третьем раунде противника сдаться. Более интересно шёл бой 3-й пары:* ***Тихонов*** *(Гусь) и* ***Федоренков*** *(Ковров). Бой закончился победой Федоренкова со счётом 18:11. Наибольший интерес составил бой последней пары:* ***Большов*** *(Гусь) и* ***Климов*** *(Ковров). Бой прошёл напряжённо и ровно. Судья присуждает победу* ***Климову****.*

Общий результат 3:1 в пользу Коврова. Таким образом, в этом году ковровцы одержали две победы. Состоявшиеся встречи позволяют сказать, что у нас выковался неплохой состав боксёров. Такие, как Федоренков и Груздев – обещающие ребята. Следует только пожелать, чтобы было обращено большое внимание со стороны райСФК развитию бокса и вовлечению молодняка, к этому возможности в районе есть» [«РК», 26.04.1934].

1937 г. *«На инструментальном заводе хороший мастер бокса* ***Музычко*** *не работает в секции бокса»* [«РК», 23.05.1937].

1940 г. *«ДСО завода им.Киркиж (предс. тов.****Малюшин****) работает плохо. Не работают совершенно секции:* ***бокса****,* ***плавания****,* ***гребли****,* ***борьбы*** *и* ***поднятия тяжестей****. Жалкое существование влачит и* ***легкоатлетическая секция****»* [«РК», 23.06.1940].

1949 г. *«При городском стадионе организована и начала регулярные тренировочные занятия* ***секция бокса****. Занятия проходят 3 раза в неделю под руководством второразрядника т.* ***Игошина****. С.****Сорокин****»* [«РК», 21.09.1949].

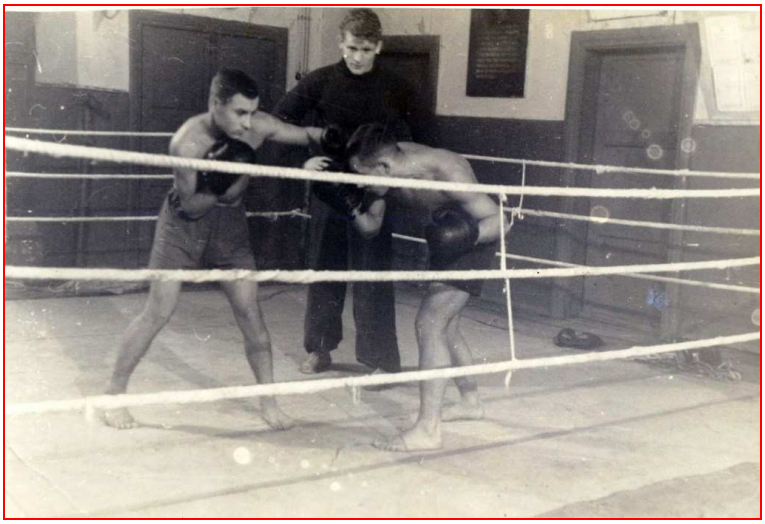

В.М.**Игошин** (тренер по боксу) (11.**1949**) (фото из архива В.М.Игошина)

1950 г. *«Близится матч* ***боксёров*** *пяти городов нашей области. В розыгрыш командного первенства включена и команда боксёров Коврова в составе тт.* ***Сорочкина****,* ***Баукина****,* ***Глумова****,* ***Сёмина****,* ***Закрайнова****,* ***Фарыкина****,* ***Филиппова****,* ***Новикова*** *и* ***Адлерберга****. Боксёры провели большую подготовку к предстоящей встрече. Под руководством опытного тренера т.* ***Игошина*** *они ежедневно отрабатывали технику борьбы, улучшая свою физическую подготовку»* [«РК», 14.01.1950].

1951 г. *«В выходной день на стадионе «Металлист» состоялся большой спортивный праздник. На ринге происходит борьба* ***боксёров****. Встретились воспитанники двух тренеров бокса Ю.****Селина*** *(ДСО «Трудовые резервы») и А.****Баукина*** *(****ДСО «Металлист»****). Плотным кольцом любители бокса окружили ринг. Возгласами одобрения сопровождают они удачную атаку, защиту, или чистый удар, дошедший до цели»* [«РК», 1.08.1951].

Декабрь **1951** г. «

Ковровчане – чемпионы ЦС «Зенит» по боксу (г.Ленинград, декабрь **1951** г.)
Лев **Еремеев** (4-й слева), Борис **Думов** (5-й), Роман **Обнорский** (6-й), Адольф **Баукин** (тренер, 7-й)
(фото из архива Р.Н.Обнорского)

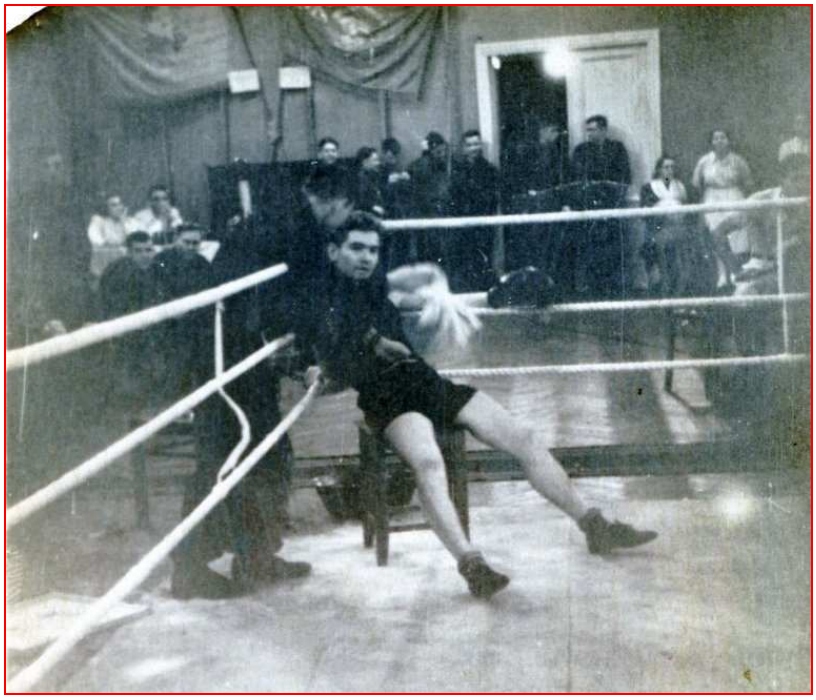

ЦС «Зенит» по боксу (г.Ленинград, декабрь **1951** г.)
Адольф **Баукин** (тренер, слева), Роман **Обнорский** (фото из архива Р.Н.Обнорского)

1952 г. *«Первенство РСФСР по **боксу**. С 29 октября по 4 ноября **1952** г. в г. **Воронеже** проходило лично-командное первенство РСФСР по **боксу**. Оспаривать первенство прибыло 36 команд РСФСР. От нашей области была выставлена сборная команда, в которую вошли представители Коврова – **Баукин**, **Прохоров**, **Грушин**, **Чибирев** и **Романов**, одержавшие победу на областных состязаниях. В первый день соревнований Владимирская команда из 6 встреч выиграла 5. **Баукин** победил представителя Коми АССР, **Чибирев** в упорной борьбе выиграл по очкам бой у калининградца. В итоге соревнований владимирская команда заняла 14 место. Боксёр нашего города **Грушин** занял 7 место. С. **Сорокин**»* [«РК», 7.11.1952].

Декабрь **1952** г. *«В г.Ленинграде с 1 декабря **1952** г. начались лично командные соревнования по **боксу** на первенство ЦС спортивных обществ, в которых принимает участие команда спортсменов нашего города в составе 10 человек. В число команды **боксёров** вошли перворазрядники А.**Баукин** и Б.**Думов**, второразрядники – В.**Сорочкин**, В. **Соф-***

***ронов**, В.**Скобелев**, а также чемпион области по боксу в полулёгком весе В.**Прохоров**»* [«РК», 3.12.1952].

1956 г. *«В **1956** г. **команда ЗиДа** заняла 1-е место ЦС ДСО «Зенит». Команда **боксёров** – неоднократная победительница областных соревнований»* [л.1, Седов В.М., 1967].

*«Настоящий триумф ковровской школе бокса принёс **1956** г. Тогда в нашем городе в большом зале ДК им.Дегтярёва состоялся финал первенства ЦС ДСО металлистов. Хозяева ринга выступили блестяще. Аркадий **Седов** стал чемпионом. Серебряных медалей были удостоены Е.**Шаталов** и В.**Попков**, бронзовых – В.**Пискарёв** и В.**Прохоров**. Традиции «славной когорты» поддерживало и следующее поколение ковровских боксёров, одним из лучших представителей которого был Николай **Крапивин**. Во время соревнований боксёров залы никогда не пустовали... »* [«ЗТ», 6.12.1985, Истаров В.].

*«Молодые боксёры **Коврова** заняли 1 место в соревновании 12 городов.*

Команда-победительница определилась ещё до финала соревнований: ковровчане на 10 очков обогнали своих ближайших конкурентов. Успех ковровских боксёров не случаен. Команда их состоит из молодых спортсменов, в большинстве своём второразрядников.

Соревнования вызвали живейший интерес у зрителей. Четыре дня, в течение которых длилась упорная борьба, зал клуба им.Дегтярёва был переполнен» [«ЗТ», январь 1956].

Сборная Владимирской области по боксу на Зоне РСФСР (тренер В.М.**Игошин**)
(г.Владимир, **1956**) (фото из архива В.М.Игошина)
слева: **Игошин** В.М (тренер, рука с вымпелом), Шестопалов А., Струцкий В., **Шаталов** Е., Лукашенко В., **Станишевский** В., Диев, Никулин Н., **Седов** А., Грушин В., **Прохоров** В.

Ноябрь **1956** г. *«В клубе им.В.А.Дегтярёва состоялся большой спортивный праздник, на который собралось много спортсменов, особенно молодёжи. Вечер открыл председатель ДСО «**Металлист**» М.А.**Кормнов**. На сцене происходили показательные выступления спортсменов. В заключение на сцену вышли **боксёры**. Очень темпераментно и интересно прошла встреча между боксёрами **Станишевским** и **Большаковым**»* [«РК», 30.11.1956].

1957 г. *«**Боксёры** ДСО «**Металлист**» завоевали первенство области. Из них В.**Прохоров**, А.**Седов**, Р.**Кокурин** входили в состав областной сборной команды, которая выиграла первенство в зональных соревнованиях»* [«РК», 12.06.1957].

Ковровские боксёры в старом зале ДФК ЗиДа после соревнований (тренер В.М.**Игошин**)
Кадикин Р., **Большаков** Н., **Игошин** В.М., **Лузанов** Е., **Прохоров** В., **Фомичёв** В., **Кокурин** Р.
(**1957?**) (фото из архива В.М.Игошина)

1959 г. *«**1959** г. для спортсменов **пос. «Красный металлист»** был знаменателен большим количеством проведённых соревнований. Спортсмены ЗиДа добились призовых мест в первенстве областного Совета ДСО «**Труд**»: **боксёры** и **борцы** – 1 место, **штангисты**, **волейболисты** и **баскетболисты** – 2 место»* [«РК», 4.01.1960].

Тренировка боксёров (тренер В.**Игошин) и «вольников»** (тренер ……)
в старом спортзале ДФК ЗиДа (1959-1963 гг.??) (фото из архива В.М.Игошина)

1960 г. *«Торжественно отметили ковровчане День физкультурника и День здоровья. В минувшее воскресенье сотни трудящихся заполнили стадион «Металлист». Был дан старт **комбинированной эстафеты**, в которой участвовали спортсмены Молодёжного городка, посёлков «Красный металлист» и им.Малеева и Кангина, экскаваторного*

*завода. Пока участники эстафеты боролись за первенство, в ДК им.Дегтярёва состоялись городские классификационные соревнования по **боксу**. Спортсмены ДК им.Дегтярёва встретились со спортсменами Нарофоминска. С результатом 16:4 победу одержали ковровчане»* [«РК», 20.07.1960].

Н.**Крапивин** (1-й), Н.**Большаков** (3-й), В.**Стыров** (4-й), В.**Пискарев** (7-й)
(фото из архива Н.Крапивина)

В.Пискарёв (1953 г.)

(фото из архива А.Пискарёва)

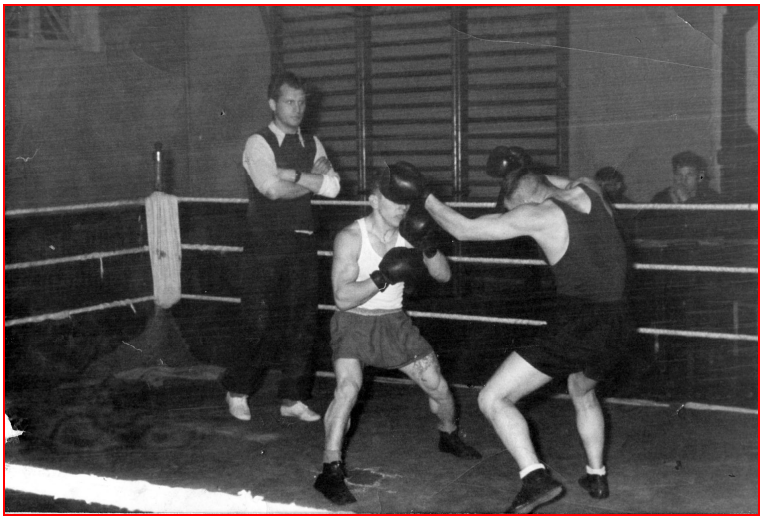

Первенство города по боксу
(В.Пискарёв – А.Седов, судья – В.**Игошин**, 1960 г.)
(фото из архива А.Пискарёва)

1961 г. *«В спортивном зале идут схватки **боксёров**. Противник, правда, условный, его заменяют тяжёлые «груши», подвешенные к потолку. Тренер В.**Станишевский** приглашает на импровизированный ринг 1-ю пару. Станислав Козин и Вячеслав Пискарёв – не новички в боксе. Оба имеют много побед и считаются одними из лучших в области»* [«РК», 11.02.1961].

1963 г. *«В нашем спортивном обществе – ДСО «Металлист» – созданы неплохие команды по **волейболу**, **ручному мячу**, **штанге**, **плаванию**, **конькам** и **лыжам**. Сейчас в 22 секциях коллектива занимается более 800 человек. Наши **легкоатлеты**, **баскетболисты**, **боксёры**, **борцы**, **стрелки** и **гимнасты** не только лучшие в городе, но и в области. В.Карелин»* [«РК», 29.01.1963].

1968 г. *«Сейчас в спортклубе работает 27 секций: **лыжная**, **конькобежная**, **волейбольная**, **баскетбольная**, **велосипедная**, **штанги**, **борьбы**, **бокса** и другие»* [«ЗТ», 9.12.1968].

1981 г. *«Трудностей у СКиДа немало. Не хватает тренеров в ДЮСШ, маловато соревнований организуют **боксёры** и **борцы**, **шахматисты** и **футболисты**. Да всех проблем и не перечислишь»* [«ЗТ», 27.11.1981].

Н.**Морковкин** вспоминает: *«Восемь лет, с **1981** по **1989** гг. моим наставником был **Вараксин**. Тогда в СКиДе сформировалась очень неплохая команда боксёров: Пономарёв, Морковкин, Иванов, Панфилов, братья Сухаревы. А потом и у нас появилась смена – Андрей Пискарёв, Юрий Балашов, Кулаков, Родионов, Небосов...»* [«ЗТ», 16.01.2002, В. Истаров].

1983 г. «Вспоминает председатель городской федерации лёгкой атлетики Валерий **Князев**: *«Пока на стадионе не было манежа, мы занимались с боксёрами в одном зале. О таком ринге, который в СКиДе есть сейчас, им приходилось только мечтать. Когда легкоатлеты перебрались в манеж, В.И.**Вараксин** стал добиваться от руководства СКиДа и завода, чтобы из зала, где они тренировались, сделать настоящий зал бокса. Его инициатива и настойчивость дали нужный результат»* [«ЗТ», 25.02.2014].

*«**1983** г. дал городу ещё одного мастера спорта СССР – воспитанника В.Вараксина А.**Пономарёва**»* [«ЗТ», 6.12.1985, В.Истаров]. *«В **1983** г. Александру **Пономарёву** после победы на чемпионатах ВЦСПС было присвоено звание **мастера спорта СССР**. Александр стал первым мастером спорта по боксу в Коврове. Судьба его сложилась трагически. По сей день в СКиДе проводятся ежегодные турниры памяти этого талантливого спортсмена»* [«ЗТ», 25.02.2014].

1985 г. *«В **1985** г. мастерами спорта стали ещё 2 спортсмена СКиДа – Н. **Морковкину** и Н.**Бирюкову**. На недавно прошедшем в Ворошиловграде юношеском первенстве ЦС ДСО металлистов большой успех выпал на долю Б.Золоткова и А.Пискарёва, занявших 2 и 3 места в своих весовых категориях. Андрей – сын ветерана ковровского бокса, неоднократного чемпиона области Вячеслава **Пискарёва**»* [«ЗТ», 6.12.1985, В.Истаров].

1986 г. *«Многим ковровским мальчишкам хорошо знаком зал на 2 этаже **СКиДа**. Здесь находится секция бокса – одна из самых популярных в спортклубе. Сегодня в её 10 группах занимаются более 100 человек. Три года назад 17-летний Александр **Пономарёв** на чемпионате ДСО ВЦСПС стал победителем и завоевал звание мастера спорта СССР. В **1984** г. Александр – призёр Чемпионата России. Наверное, многим ковровчанам хорошо знакомы имена мастеров спорта СССР Николая **Морковкина** и Николая **Бирюкова**. В **1984** г. Н.Морковкин выиграл первенство ДСО профсоюзов, в 1985 г. – стал серебряным призёром Чемпионата РСФСР, а его товарищ Н.Бирюков в 1985 г. добился звания чемпиона ЦС ДСО металлистов. Успехи боксёров СКиДа – результат ежедневной настойчивой, длительной работы всех 4 тренеров секции. 10 лет возглавляет её старший тренер В.И.Вараксин. Тренерами работают В.В.Емельянов, В.А.Покореев, Н.А.Амельченков.*

В комнате тренеров висят десятки афиш. Это география выступлений ковровских боксёров. Владимир, Кострома, Сочи, Москва, Горький, Муром, Иваново – десятки городов нашей страны, где мастера кожаной перчатки защищали честь СКиДа и города, становились призёрами и чемпионами. 33 перворазрядника, 19 кандидатов в мастера и 3 мастера спорта подготовлены в секции бокса за последние годы» [«ЗТ», 7.02.1986].

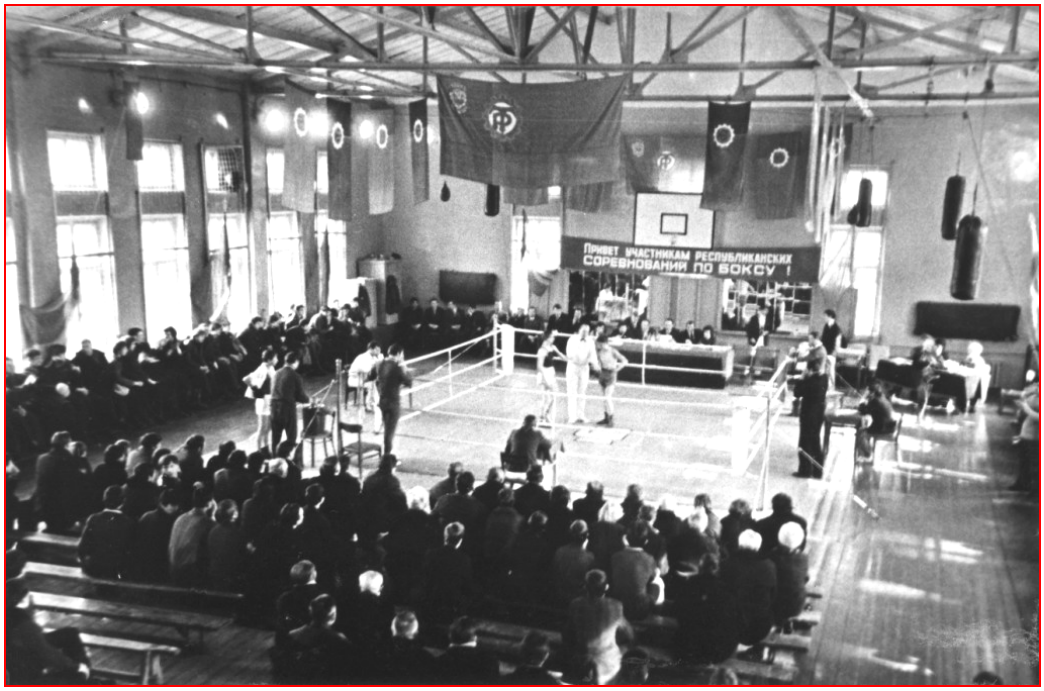

1989 г.

Первенство области по боксу (1989 г.) (фото из архива А.Пискарёва)
В.**Емельянов**, А.**Пискарёв**, А.**Пономарёв,** В.И.**Вараксин** (тренер)

1997 г. *«Ведущие секции в СКиДе – **лёгкая атлетика**, **бокс** и **велосипед**. Есть секция **баскетбола**, занимаются **штангисты**, **лыжники**, **самбисты**, **футбольная** и **хоккейная** команды. Зав.УСО СКиДа С.**Дышаков**»* [«ЗТ», 8.10.1997].

2003 г. *«**Бокс** популярен в нашем городе, действуют сильные **секции в СКиДе**, на ДСК. Да и председатель горспорткомитета Н.**Морковкин** – известный боксёр»* [«ЗТ», 22.02.2003].

Тренеры по боксу ЗиДа

Климов Ф.П.
(1904-1942)
1932 – 1934

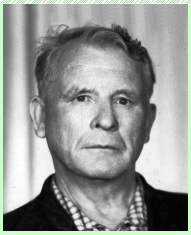

Игошин В.М.
(1926-2003)
1949 – 1950…

Баукин А.А.
(1932-2009)
…**1951 – 1953…**

Станишевский В.А.
(1932-1972)
…**1956 – 1957**…,
…**1961 – 1963**…

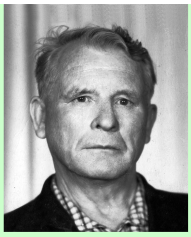

Игошин В.М.
(1926-2003)
…**1956** – **1963**…

Лузанов Е.П.
(1938)
после Игошина В.

Вараксин В.И.
(1948-2014)
1972 – **1994**…

Калабкин П.П.
( )
…08.**1981** – **1990**…

Амельченков Н.
(1955)
…**1986**…, …**2010**-**2014**…

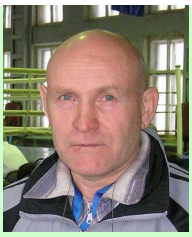

Емельянов В.В.
(1957)
1979 – **1992**,
2005 – **2014**…

Покореев В.
(1960)
…**1986**…, …**2010**-**2014**…

Пономарёв А.
(1965-1992)
…05.**1988**-03.**1989**…

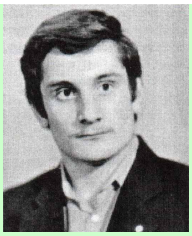

Морковкин Н.Н.
(1965)
1988 – **1991**

Айрапетян В.Э.
(1979)
2000 – **2014**…

Лучшие боксёры ЗиДа

Климов Ф.П.
(1904-1942)
мастер спорта СССР
по боксу (1938)

Музычко
(……)
лучший боксёр города
…**1934**-**1937**…

Игошин В.М.
(1926-2003)
чемпион Белоруссии и
области по боксу

Прохоров В.
(1929)
10 кратный чемпион
области (…57…)

Пискарёв В.А. (1931-2004) 7 кратный чемпион области (…60, 63)	**Баукин** А.А. (1932-2009) …**1950 – 1953**… МС СССР (1959)	**Седов** А. (1932?) чемпион ЦС «Зенит» (56), области и города	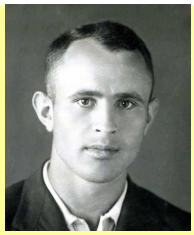 **Попков** В.В. (1927-1977) …-кратный чемпион области (…..)
Станишевский В.А. (1932-1972) чемпион области (1957)	**Шаталов** Е.Ф. (1933) призёр первенства РСФСР (1957)	**Большаков** Н. (1935?) …-кратный чемпион области (…..)	**Пономарёв** А. (1965-1992) Мастер спорта СССР (1983). Чемпион ВСЦПС (1983, 1984). Призёр Чемпионата СССР (84).
Бирюков Н.В. (1963) Мастер спорта СССР по боксу (1985), чемпион ЦС ДСО металлистов (1985)	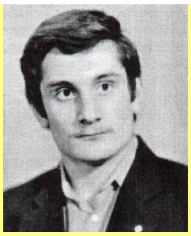 **Морковкин** Н.Н. (1965) Мастер спорта СССР по боксу (1985)	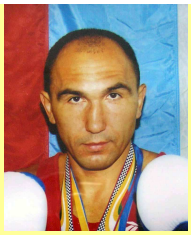 **Пискарёв** А.В. (1970) Мастер спорта СССР (1990), МС России МК по боксу (1995). Призёр чемпионатов России (1993-1995)	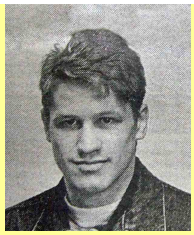 **Морозов** А.В. (1975) мастер спорта РФ (1996?), СКиД

4.2. Бокс на КЭЗе (…1937 – 1937… гг.)

Руководители секции:

1. 1-й - **Джамбаудэ** Ю.И. (1927)
2. - **Игошин** В.М. (1926)
3. - **Селин** Юрий (1932?)
4. - **Большаков** Нинел (1932?)

1937 г. *«Секция **бокса**, насчитывающая более 80 человек, желающих заниматься, развалилась из-за того, что... украли боксёрские перчатки (?)»* [«РК», 16.03.1937].

4.3. Бокс в РУ№1 (…до войны…)

Руководители секции:

1. до войны - **Нечаев** В.М. ( ) -

4.4. Секция бокса в ДСО «Трудовые резервы» (…08.1951… гг.)

Руководители секции:

1. …08.1951… - **Селин** Ю. ( ) -

4.5. Бокс на КЭМЗ (…1956 - … гг.)

Руководители секции:

1. при Евсееве - **Игошин** В.М. (1926)
2. - **Стыров** В.

4.6. Бокс на фабрике им. Н.С.Абельмана (…1959 - … гг.)

1959 г. *«Физкультурный коллектив **фабрики им.Абельмана** насчитывает 230 человек, которые занимаются в секциях **штанги**, **бокса**, **волейбола**, **стрельбы**, **шахмат**, **лыж**. Р.**Чернышов**, предс. ДСО «**Труд**» **фабрики им.Абельмана**»* [«РК», 4.01.1960].

4.7. Бокс на КМЗ (…1956 - …, …2006 – 2007 гг.)

Руководители секции:

1. …2006 – 2007… - **Сажин** А.Г. (1951)

4.8. Бокс в МУСК «Вымпел» (…2008 – 2017… гг.)

Руководители секции:

1. 2008 – 2017… - **Сажин** А.Г. (1951)
2. 2011 – 2013… - **Комаров** Р.В. (1986)

4.9. Детская юношеская школа бокса ОАО «ДСК» (1992 - 2003… гг.)

Руководители секции:

1. 1992 – 2001 - **Морковкин** Н.Н. (1965) - из СКиДа (1988-1991)

Подробно см. в главе 2.4.3.7. «Детская юношеская школа бокса ОАО «ДСК».

4.10. Секция бокса в СК «Факел» (…1992 - 2003… гг.)

Тренеры секции:

1. …1999 – 2000… - **Соловьёв** Д.А. (1966)
2. 2000 – 2003…. - **Шишкина** Н. ( )

*«Сегодня Наталья **Шишкина** отдыхает от «ратных дел», находясь в отпуске по уходу за ребенком. А до этого храбрая ковровчанка пестовала подростков **в спорткомплексе «Факел»**, потому что Наташа – тренер по... боксу.*

Чем только девчонка не занималась в детстве! Были и художественная гимнастика, и плавание, а в 14 лет увлеклась мужественным видом спорта – карате. Овладела стилем «Шотокан» и даже победила в областном турнире. Параллельно изучала приёмы рукопашного боя.

Тренировали девушку А.П.Антонов, Д.А.Соловьёв и В.В.Емельянов. Но особенно Наташа «выделяет» Станислава Викторовича Скогорева, По её

словам, он и тренер отменный, и человек порядочный, внимательный.

*В **1998** г. Н.**Шишкина** «с головой» ушла в бокс. Была третьей на Первенстве России, а с **2000** г. стала тренировать ребят. Рассказывает, что на занятия приходят и «трудные», и из обеспеченных семей. Порой в секции тренировались до 120 ребят. Кому-то было скучно заниматься только боксом, осваивали рукопашный бой.*

– Пока мы «вели» своих ребят, – говорит Наташа, – они в милицию на учёт не попадали. Сейчас в секцию ходят около 60 пацанов и девчонок, в основном – из Шашова и Малеевки. Саша Фомин, Максим Вершинин, Павел Куприянов и Сергей Крылов проявили себя и на областном, и на российском уровне. Стараются Артём Соловьёв и Вася Алексеев, но пока хвалить их рано. Девчонки получают навыки самообороны, что в сегодняшней жизни крайне необходимо.

Секция не бюджетная, поэтому в государственных деньгах наставникам отказывают. Выручают постоянные спонсоры, за что им большое спасибо: приборостроительный завод, КГТА.

Наталья – аспирант КГТА, преподаёт внешнюю баллистику и САУ (системы автоматизированного управления), по профессии – инженер-конструктор.

– Характеру тебя, наверное, железный, – говорю молодой маме.

– Отвратительный, жёсткий. По природе я – максималистка, нет золотой середины. Но со временем стала помягче, где-то приходится подстраиваться к обстоятельствам. Ведь я тренер-организатор, приходится просить деньги, решать массу других вопросов, а здесь требуются коммуникабельность, умение понять людей. Несмотря на то, что обязанностей у меня прибавилось, пока спорт бросать не хочу. Он дисциплинирует. Есть слово – «надо», забудь про «хочется – не хочется».

У Наташи растёт сынок Петя.

– Ну, наверное, спартанца мне воспитаешь, – как-то сказал муж.

– Спартанца – не спартанца, а за себя парень должен постоять, – ответила тренер по боксу. С.Лежнев. [«ЗТ», 25.11.2003].

4.11. Секция в 23 школе:

Соловьёв Д., **Комаров** Р.

Комаров Р. (тренер, слева), **Соловьёв** Д. (тренер, справа)

5. Материально-техническая база городского бокса

6. Тренеры по боксу г. Коврова

Вершинин Ф.Ф.
(1903-1981)

…**1921** – **1922**…

Климов Ф.П.
(1904-1942)
тренер по боксу заво-
да Киркиж (**1932-1934**)

Нечаев В.М.
( )
тренер по боксу
в РУ №1 (до войны)

Баукин А.А.
(1932-2009)
тренер сборной города
(…**1951-1952…**)

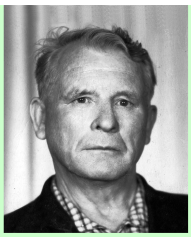

Игошин В.М.
(1926-2003)
тренер по боксу ЗиД
( ), КЭМЗ ( )

Селин Ю.
( )
ДСО «Трудовые ре-
зервы» (…**1951**…)

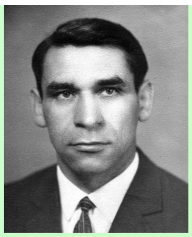

Кадикин Р.И.
(1927-2013)
тренер по боксу
…12.**1971**…

Станишевский В.А.
(1932-1972)
тренер по боксу ЗиД
…**1956** – **1957**…

Стыров В.
( )
тренер по боксу
КЭМЗ (…**1968**…)

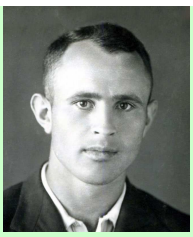

Попков В.В.
(1927-1977)
тренер по боксу
…12.**1971**…

Грачёв В.Ф.
(1936-1984)
тренер по боксу
…12.**1971**…

Лузанов Е.П.
(1938)
тренер по боксу
…**1960** – **1973**…

Вараксин В.И.
(1948-2014)
тренер по боксу СКиД
1972 – **1994**…

Амельченков Н.
(1955)
тренер ДСК ( ),
СКиД (…**1986**…,
…**2010-2012**…)

Калабкин П.П.
( )
тренер СКиДа по боксу
…08.**1981** – **1990**…

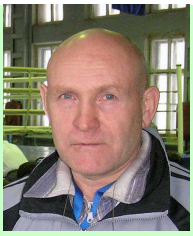

Емельянов В.В.
(1957)
тренер по боксу
(…03.**1989**-2012…)
ДСК, СКиД (…**1986**…)

Сажин А.Г.
(1951)
тренер по боксу (2000)
КМЗ (…**2006-2007**),
СК «Вымпел»
(**2008-2017**…)

Покореев В.
(1959)
ДСК ( )
СКиД (…**1986**…, …**2010-**
2015…)

Пономарёв А.
(1965-1992)
тренер по боксу
…05.**1988**-03.**1989**…

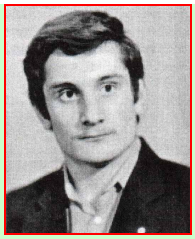

Морковкин Н.Н.
(1965)
тренер по боксу
1988 – **2001**

Соловьёв Д.А.
(1966)
тренер по боксу ( )

Айрапетян В.Э.
(1979)
тренер по боксу СКиД
(2000-2015…)

Шишкина Н.
( )
тренер по боксу
СК Факел»
2000 – **2003**…

Комаров Р.В.
(1986)
тренер по боксу
(…2010-2015…)
МУСК «Вымпел»
(**2011**-**2013**…)

7. Достижения городских боксёров

7.1. Достижения в сфере физической культуры

7.2. Достижения в сфере массового спорта

7.3. Достижения в сфере спорта высших достижений

*«Самым титулованным ковровским боксёром был и остаётся Андрей **Пискарёв**. Вот неполный перечень его достижений: чемпион СНГ 1993 г., призёр чемпионатов России 1993-1995 гг., чемпион МВД России 1997, 1998, 2001 гг., серебряный призёр в 1997, а в 1999 и 2001 гг. – победитель Всемирных игр полицейских. В 1993-1998 гг. входил в состав сборной страны. В 1995 г. за победу в турнире класса «А», проходившем в Болгарии, Андрею **Пискарёву** присваивают звание «**Мастер спорта международного класса**»* [«ЗТ», 25.02.2014].

8. Лучшие боксёры г. Коврова

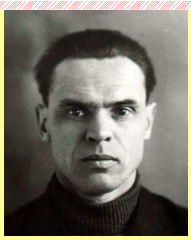 **Вершинин** Ф.Ф. (1903-1981) (…1921…)	**Музычко** (……) лучший боксёр города (…1934…)	 **Климов** Ф.П. (1904-1942) мастер спорта СССР по боксу (1938)	 **Игошин** В.М. (1926-2003) чемпион Белоруссии и области по боксу
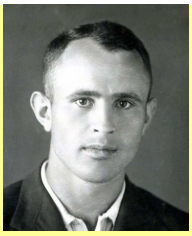 **Попков** В.В. (1927-1977) …-кратный чемпион области (…..)	 **Кадикин** Р.И. (1928-2013) чемпион области (1952, 1953, 1957…)	 **Прохоров** В. (1929) 10 кратный чемпион области (….)-	 **Пискарёв** В. (1931-2004) 7 кратный чемпион области (1960)-
 Баукин А.А. (1932-2009) мастер спорта СССР по боксу (за СА, 1959)	 **Седов** А. (1932?) чемпион ЦС «Зенит» (56), области и города	**Селин** Ю. ( ) чемпион области по боксу ( )	**Шаталов** Е.. ( ) призёр первенства РСФСР (1957)
 Большаков Н. (1935?) …-кратный чемпион области (…..)	 **Крапивин** Н.Н. (1940) 10-кратный чемпион области (1957, 1960- 1968), КЭМЗ	 **Пономарёв** А. (1965-1992) Мастер спорта СССР (1983). Чемпион ВСЦПС (1983, 1984). Призёр Чемпионата СССР (84).	**Бирюков** Н.В. (1963) Мастер спорта СССР по боксу (1985), чемпион ЦС ДСО ме- таллистов (1985)
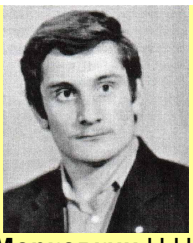 **Морковкин** Н.Н. (1965) Мастер спорта СССР по боксу (1985)	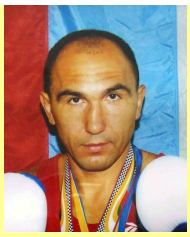 **Пискарёв** А.В. (1970) Мастер спорта СССР (1990), МС России МК по боксу (1995). Призёр чемпионатов	**Балашов** Ю.Л. (1973) мастер спорта РФ ( )	 **Голицын** Д.В. (1974) мастер спорта РФ (94) МСМК РФ (1998) Серебряный призёр Всемирных игр среди

	России (1993-1995)		полицейских (1997)
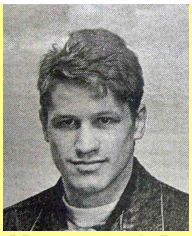 **Морозов** А.В. (1975) мастер спорта РФ (1996?), СКиД	**Желтов** А.С. (1981) мастер спорта РФ ( )	**Темирбулатов** Р. (1978) мастер спорта РФ (1995), ДСК	**Чибизов** С Иваново убрать ( ) мастер спорта РФ ( )
Крюков Евгений Ал. ( ) мастер спорта РФ ( )	 **Крюков** Роман Ал. (1983) мастер спорта РФ ( ) Серебряный призёр юниорского Чемпиона-та Европы (1999)		

9. Что с боксом в г. Коврове сейчас?

«К сожалению, такого наплыва желающих заниматься в секции бокса, как в 1970-1980-х гг., уже нет. Говорят, что в городе чуть ли не сорок видов спорта, потому и спрос стал меньше. А ещё для молодёжи много соблазнов кроме спорта. В выпускных классах приходится много времени уделять учёбе, чтобы поступить в нужный вуз. Может, по этим причинам не стало боксёров – мастеров спорта, призёров первенств и чемпионатов страны» [«ЗТ», 25.02.2014, Е.Проскуров].

10 Перспективы развития бокса в г. Коврове

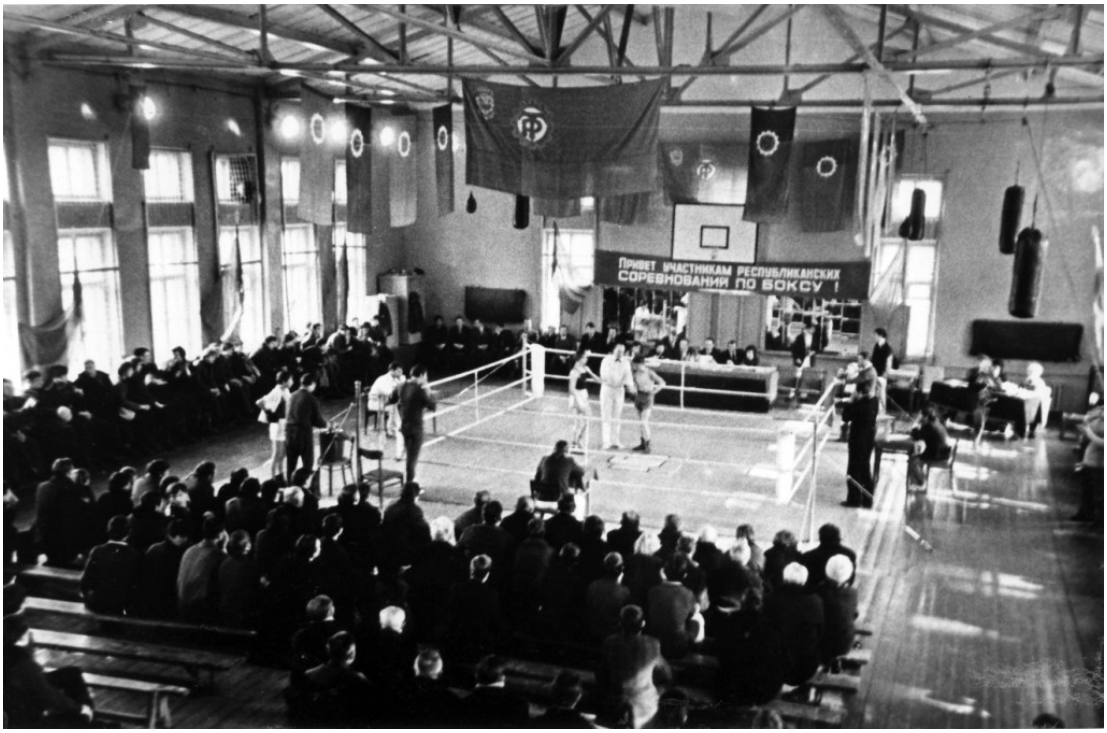

КУБОК

ГРАМОТА

Комитет по физической культуре и спорту Администрации Владимирской области и Областная Федерация бокса награждает

Игошина В. М.

за развитие бокса Владимирской области.

Председатель комитета по физической культуре и спорту администрации области — Н. В. Маслов

Президент Владимирской Федерации бокса — Ю.И.Воскобойник

октября 1995 г.
г.Владимир, Россия

КУБОК

ГРАМОТА

Комитет по физической культуре и спорту Администрации Владимирской области и Областная Федерация бокса награждает

Думова К. С.

за развитие бокса Владимирской области.

Председатель комитета по физической культуре и спорту администрации области — Н. В. Маслов

Президент Владимирской Федерации бокса — Ю.И.Воскобойник

октября 1995 г.
г.Владимир, Россия

(фото из архива В.М.Игошина)

тренер В.Емельянов

Дополнительно можно и нужно посмотреть:

Глава 4.4.2.5 **Вершинин** Фёдор Фёдорович (бокс).
Глава 4.4.2.7 **Климов** Фёдор Петрович (бокс).
Глава 4.4.4.15 **Игошин** Владимир Михайлович (бокс).
Глава 4.4.4.19 **Кадикин** Рафаэль Иванович (бокс).
Глава 4.4.5.6 **Баукин** Адольф Андреевич (бокс).
Глава 4.4.6.20 **Вараксин** Валерий Иванович (бокс).
Глава 4.4.7.16 **Амельченков** Н.А. (бокс).
Глава 4.4.8.14 **Морковкин** Николай Николаевич (бокс).
Глава 4.4.9.1 **Пискарёв** Андрей Вячеславович (бокс).
Глава 2.4.3.7. Детская юношеская школа бокса «ДСК».

Рецензенты данной главы:

Морковкин Н.Н. - председатель федерации бокса ( ):
« ».

Пискарёв А.В. - председатель федерации бокса ( ):
« ».