ГЛАВА 2.4.2.5. «ТЕХНИЧЕСКИЕ УЧИЛИЩА ГОРОДА»

1. Техническое училище № 1 (1922-2011…)
2. Техническое училище № 2 (1922-2011…)
3. Техническое училище № 16 (1940-2011…)
4. Техническое училище № 35 (1979-2011…)

* *

Здание ТУ№1

ТУ №1

ТУ №2

ТУ №16

ТУ №35

«В конце 1940-х и в начале 1950-х гг. в городе было два техникума (железнодорожный техникум МПС и механический техникум) и два училища (педагогическое и медицинское)».

1966 г. *«Мероприятия по развитию спортивно-технической базы на 1967-1970 г.г.*

*Построить спортплощадку в профтехучилище №2. Пристроить к зданию **ПТУ №2** спортивный зал. Закончить строительство комплексных спортивных площадок в **ПТУ №1** и **ПТУ №16**»* [«ЗТ», 27.10.1966].

*«За последние годы (**1967**) вошли в строй спортивные залы в КЭМТ, КМТТС, **ПТУ №16**»* [л.1, Седов В.М., 1967].

1. «Техническое (ремесленное) училище № 1» (1922 – 2013 гг.)

Здание ТУ№1

7.11.**1922**	10.**1940**	- школа ФЗУ ИНЗ №2 (реорганизована в РУ)
с **1932**		- школа разместилась в новом четырёхэтажном здании
10.**1940**	08.**1955**	- **ремесленное** училище №1 (реорганизовано в ТУ №1)
08.**1955**	**1962**	- **техническое** училище №1.
1962	**1970**	- ГПТУ №1 (среднее).
1970	**1991…**	- СПТУ №1 (среднее).
19..	**20…**	- ТУ №1
…2012	**2013**	- ПУ №1

Преподаватели физкультуры

Бурлаков С. ( ) (…1933…)	**Наумов** В. ( ) (…-…)	**Грознова** А.А. (1922) (**1947**-1949)	**Полугар** А. ( ) (…09.**1947**…)
старший физрук			преподаватель физвоспитания
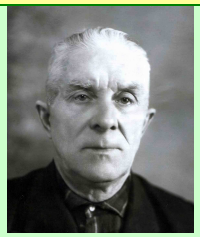 **Сорокин** С.П. (1902-1982) 3.03.**1951**-7.05.**1963**	 **Ермолаев** В.С. (1919-2004) …11.**1952**…, **1956 – 1966?**	 **Горностаев** И.И. ??? (1918) (…)	 **Пилинский** Л.П. (1926-2002) 09.**1960** – 03.**1986**

		преподаватель физвоспитания	
Котухов В.Н. (1935-2012)	**Лузанов** Е.П. (1938)	**Кадикин** Р.И. (1927-2013)	**Васильев** Ю.М. (1948-2007)
…**1963** – **1965**…, …**1968**…	…08.**1972**-05.**1973**…	19.01.**1973**-14.08.**1973**	**1973** –
Волков Н.В. (1952)	**Шишкин** Н.А. (1946)	**Николаев** А.Н. (1966)	**Данилин** П.М. (1957)
1975 – 2010	**1988 – 1991**	**1988 – 1992**	**1991 – 2011**
Зайцев А.В. (1969)			
2012 – 2012…			

1939 г.

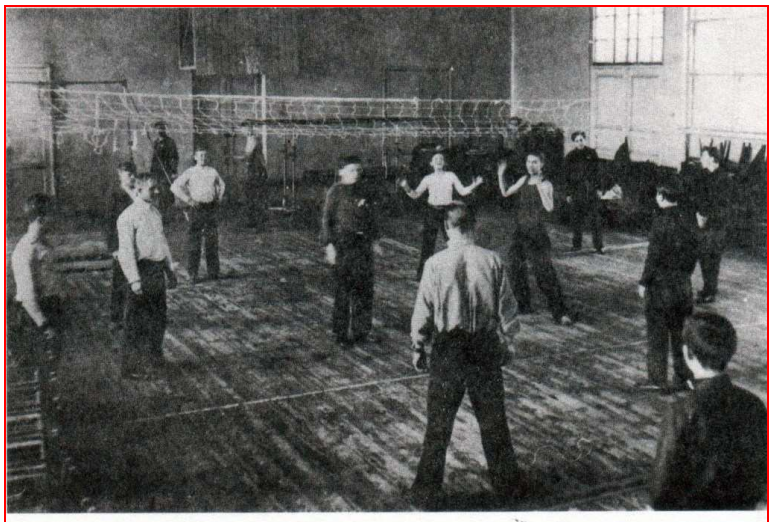

Соревнования по волейболу в спортзале ФЗУ. 1939 г.

1944 г. *«ДСО выросли на 1527 человек. Значительно организационно окрепли и стали лучше работать спортобщества «**Спартак**», **РУ №1** и др.»* [«РК», 16.07.1944].

1946 г. *«С 1 по 10 июня **1946** г. в городе проходили **стрелковые** соревнования, в которых приняли участие 8 команд с количеством участников 40 человек. Лучших результатов добилась команда **РУ №1**, выбившая 395 очков из 500. Команде присвоено 1 место. 2 место заняла команда **механического техникума** завода им.Киркиж (297 очков). Луч-*

*ших результатов добились стрелки: военрук **Зотов** (из 100 возможных – 80), студент техникума **Мурашев** (79 очков), мастер **РУ №1** **Манкуров** (73 очка)»* [«РК», 16.06.1946].

Сентябрь **1946** г. *«В Коврове проходят **вторые** соревнования **гимнастов** Владимирской области. В соревновании участвуют мужчины, женщины, юноши и девушки. В программе соревнований, которые будут проходить 22, 23 и 24 сентября **1946** г. в помещении спортзала **РУ №1** с 10 часов утра, вольные движения, турник, брусья, кольца, конь, прыжки, бум, канат. Соревнования проходят по единой всесоюзной классификации…»* [«РК», 22.09.1946].

1947 г. *«В физкультурном зале **ремесленного училища №1** состоялись городские соревнования школьников по **гимнастике**, в которых участвовало 83 человека, учащиеся 9 школ… С.**Сорокин**»* [«РК», 29.03.1947].

1948 г. *«В спортзале **РУ №1** проходили пятые городские соревнования по **гимнастике**. В соревнованиях участвовало 16 человек, входящих в команду, которая будет защищать честь города на республиканской Спартакиаде…»* [«РК», 18.01.1948].

1949 г. *«Юношеские соревнования по **боксу**. В помещении **ремесленного училища №1** состоялись соревнования по **боксу** на личное первенство города среди юношей 15-18 лет. Участвовало 29 юношей.*

*Среди 15-16 летних юношей по 2-й весовой категории поделили 1 и 2 место **Военков** (**РУ №1**) и **Широков** Юра (ДСШ). На 3 место вышел **Сусляков** Лёва. В полулёгком весе 1 место занял **Александров** и 2 место – **Елизаров** (оба из **РУ №1**), на 3 место вышел **Тянутов** Юра.*

*Среди 17-18 летних юношей в наилегчайшем весе 1 и 2 места поделили **Лазарев** Олег и **Зайцев** Валерий (оба из ДСШ), на 3 место вышел **Литов**. В легчайшем весе 1 место занял **Баукин** Адя (ДСШ), 2 место – **Маштаков** («Спартак») и 3 место – **Стехов**. В полулёгком весе 1 место занял **Павлов** Вова (ДСШ), 2 место – **Харитонов** (мотоциклетный завод). В полусреднем весе 1 место – **Рыбин** («Спартак»), 2 место – **Бубнов** (мотоциклетный завод) и третье – **Шибаев** (**РУ №1**). **Дмитриев** Витя (ДСШ) и **Киселёв** Юра (**РУ №1**) в своих весовых категориях соперников не имели… Ф.**Балынин**»* [«РК», 22.05.1949].

Июль **1949** г. *«Учащиеся **ремесленного училища №1** (10 человек) во главе с секретарём комитета ВЛКСМ т. **Фёдоровым** недавно закончили велопробег «Ковров-Владимир и Владимир-Ковров». Участники пробега побывали в кремле Андрея Боголюбского, ознакомились с древнейшими памятниками»* [«РК», 17.07.1949].

Октябрь **1949** г. *«22-23 октября **1949** г. в нашем городе проводится лично-командное первенство области по **гимнастике**. Спортивную честь Коврова готовятся защищать команда девушек из 7 человек, команды женщин и мужчин. Тренировки **гимнастов** проводятся три раза в неделю в **КМТ**. Руководит тренировками И.**Горностаев**. Регулярно посещают и имеют хорошие успехи второразрядники **Жуков** и **Мяхлов** (КМТ), **Спирин** (педучилище) и **Анисимов** (**РУ №1**). Из числа девушек следует отметить отличную подготовку учащихся школы №2 **Смеловой**, **Чернышовой**, **Колчиной**, ученицы школы №3 **Шмелёвой** и студентки педучилища **Королёвой**»* [«РК», 14.10.1949].

Ноябрь **1949** г. *«Через неделю в городе начнётся зимний розыгрыш первенства по **баскетболу**. Сейчас во всех физкультурных коллективах идёт деятельная подготовка к соревнованиям. Баскетбольные команды организованы и приступили к регулярным тренировкам в **механическом техникуме** и в **ремесленном училище №1**»* [«РК», 24.11.1949].

1950 г. *«Первенство города по **гимнастике**. Недавно в спортивном зале **ремесленного училища №1** проходило городское соревнование по гимнастике, в котором приняло участие 107 гимнастов, из них 73 женщины. 11 спортивных обществ и школ города выставили 13 женских и 6 мужских команд… С.**Сорокин**, секретарь соревнований»* [«РК», 27.04.1950].

Июль **1950** г. *«С 23 июля **1950** г. проходит розыгрыш кубка города по **волейболу**. Первенство оспаривают 9 команд. Между ними проведено пять встреч, в результате которых потерпели поражение и вышли из игры команды ДСО «**Машиностроитель**» и **клуба им.Малеева и Кангина**. В полуфинале играют две волейбольных команды спортобщества «**Металлист**», одна – **ремесленного училища №1** и сборная города. Финальная встреча команд состоится в День физкультурника»* [«РК», 27.07.1950].

Октябрь **1950 г.** *«В течение 3 дней в Коврове проходили областные соревнования по **боксу** на лично-командное первенство, 3 дня зал **РУ №1** переполнен любителями спорта. В соревнованиях участвовало 38 человек от гг. Владимира, Коврова, Гусь-Хрустального, Александрова и Кольчугино… Все боксёры, занявшие 1 места, вошли в сборную команду для участия 19 октября в республиканских соревнованиях в Костроме. С.**Сорокин**, главный судья соревнований»* [«РК», 14.10.1950].

1951 г. *«Два дня в Коврове проходили областные юношеские соревнования **гимнастов** и **акробатов**. Спортивную честь защищали представители Владимира, Коврова, Вязников, Покрова. В состязаниях по **акробатике** лучших показателей добились ковровские спортсмены: т. **Козлова** (**РУ №1**) и т. **Копылов** (школа №1). Им обоим присуждено 1 место»* [«РК», 14.07.1951].

Июль **1951** г. *«В воскресенье на водной станции было особенно оживлённо. Здесь проходили соревнования **пловцов**, посвящённые Дню физкультурника. 100 м для юношей 15-16 лет вольным стилем первым проплыл ученик **РУ №1** Володя **Попов** (1 мин 39,1 сек). Он же, на боку, финишировал первым (1 мин 64,9 сек)…»* [«РК», 25.07.1951].

Август **1951** г. *«В выходной день на стадионе «Металлист» состоялся **большой спортивный праздник**... А вот на беговой дорожке началась интереснейшая борьба в забегах на 100-800-1000 м, в большой и малой эстафетах, в прыжках в длину и высоту, в толкании ядра. Трибуны дружно приветствуют победителей отдельных видов спорта.*

*В группе девушек 15–16 лет воспитанница **РУ №1** **Николаева** пробежала 100 м за 15,7 сек, а её подруга **Баранова** и группе девушек 17-18 лет показала лучшее время (15,2 сек). Ученица того же училища **Никитова** среди девушек 15-16 лет первой финишировала на 800 м (2 мин 54,8 сек). Замечательный результат показал в прыжках в высоту ученик **РУ №1** **Бобров**. Ученик ДСШ **Мягков** вне конкуренции занял 1 место в беге 100 м (12,4 сек), что равно 3 разряду. В толкании ядра первым был **Фомин** (ДСО «Металлист»), а среди юношей **Воробьёв** (**РУ №1**).*

*В напряжённой борьбе прошли малая женская (400-300-200-100 м) и большая мужская (800-400-200-100 м) эстафеты. Победительницей среди девушек оказалась команда **РУ №1** (Никитова, Николаева, Струкова, Козлова). Большую эстафету для юношей выиграла команда **РУ №2** (4:15,2 сек). Лучшее время в большой эстафете показала сборная команда города.*

*В итоге борьбы **легкоатлетов** первые места завоевали: по группе девушек и юношей 15-16 лет – команда **РУ №1**, по группе девушек и юношей 17-18 лет представители **РУ №2**, среди производственных коллективов – спортсмены **ДСО «Металлист»**. С. **Сорокин**»* [«РК», 1.08.1951].

Ноябрь **1951** г. *«Перед началом занятий силами преподавателей физической культуры и учащихся был приведён в порядок спортивный зал, отремонтированы гимнастическая стенка и другое спортивное оборудование.*

*В этом году в **РУ №1** впервые проведены контрольные испытания по физической подготовленности учащихся, что дало возможность иметь полное представление о дальнейшей работе секций и их задачах на учебный год. В конце года, при повторном проведении испытаний, мы можем определить результаты физического воспитания. В комплекс контрольных испытаний входили: «челночный» бег на 30 м, прыжок в длину с места, прыжок в высоту с разбега и силовые упражнения. 1 место по училищу среди юношей на испытаниях заняла группа № 10 (2 года обучения), а среди девушек - группа № 20 (1*

года обучения). Хорошие результаты по видам испытаний показали учащиеся тт. Сорокин, Кочаровский, Крайнов, Чижов, Голубев.

*В училище проводится большая работа по организации коллектива ДСО «**Трудовые резервы**».*

*Организована работа секций **художественной** и **спортивной гимнастики**, **баскетбола**, **волейбола**, **акробатики**, **бокса**, **лыжная**, **конькобежная**.*

*Планом агитационно-пропагандистской работы предусмотрены беседы и лекции на спортивные темы. Одну из бесед проведёт мастер спорта СССР т. **Нестеров**. С. **Сорокин**, преподаватель физической культуры **РУ № 1**»* [«РК», 20.11.1951].

1952 г. *«В спортивном зале **ремесленного училища №1** проводится розыгрыш **первенства города по баскетболу**. В физкультурных состязаниях участвуют 8 юношеских команд. Лучшие результаты показали баскетболисты **механического техникума**. Встреча с первой командой **ремесленников** прошла при полном преимуществе техникумовцев и закончилась со счётом 74:6»* [«РК», 14.03.1952].

Март **1952** г. *«Продолжаются городские соревнования юных **баскетболистов**. С первых дней розыгрыша упорно борется за первенство 3-я команда **ремесленного училища №1**. Она набрала уже 7 очков и является лидером соревнования. На одно очко отстают от неё 1-я и 2-я команды механического техникума. Баскетбольная команда школы №14 имеет 5 очков…»* [«РК», 23.03.1952].

Июнь **1952** г. *«С 10 июня **1952** г. в городе проходит учебный сбор лучших **акробатов** РСФСР. Среди них лучшие посланцы Дагестанской АССР, представители Свердловска, Иванова, Ростова-на-Дону, Уфы. Сбор продлится 15 дней. Все практические и теоретические занятия проходят в спортзале **РУ №1**»* [«РК», 15.06.1952].

Июль **1952** г. *«Хорошими показателями в спортивной работе встречают День физкультурника большинство физкультурных коллективов города. Успешно выполняют свои задачи коллектив ДСО «Металлист», ДСО «Красное знамя», техникум МПС (преподаватель А.**Думов**), школа №7 и **РУ №1** (преподаватель С.**Сорокин**)»* [«РК», 20.07.1952].

Сентябрь **1952** г. *«Единственный в Коврове спортивный зал в **РУ №1** находится в очень неприглядном виде»* [«РК», 20.09.1952].

Ноябрь **1952** г. *«Инструктор физической культуры **РУ №1** Сергей **Сорокин** и преподаватель Виктор **Ермолаев** неплохо организовали физическое воспитание ремесленников. В результате план подготовки значкистов ГТО, спортсменов-разрядников и инструкторов-общественников значительно перевыполнен.*

В училище большое внимание уделяется наглядной агитации. Хорошо оформлены фотовыставки, витрины, много лозунгов и плакатов, пропагандирующих ФКиС.

*В настоящее время здесь работают **гимнастическая**, **волейбольная** и **баскетбольная** секции, ведётся подготовка к зимнему спорту. Организованы **лыжная** и **конькобежная** секции. Лучшие лыжники Виктор **Овчинников** и Рита **Барулина** успешно тренируются, чтобы в будущем удержать за собой 1 места в лыжных соревнованиях»* [«РК», 23.11.1952].

1954 г. *«На днях закончились соревнования учащихся школ трудовых резервов по **лёгкой атлетике**, **волейболу** и **баскетболу**. Первенство завоевало **ремесленное училище № 1**. Команда училища едет на областное соревнование…»* [«РК», 2.07.1954].

1955 г. *«Несмотря на то, что в **механическом техникуме** нет катка, плохо обстоит дело с тренерским составом (2 тренера на 6 секций), всё же коллектив проводит большую работу. Здесь уже давно приведён в порядок весь спортивный инвентарь. Регулярно проводят тренировки лыжники и конькобежцы. Также поступают и спортсмены **РУ №1**»* [«РК», 09.12.1955].

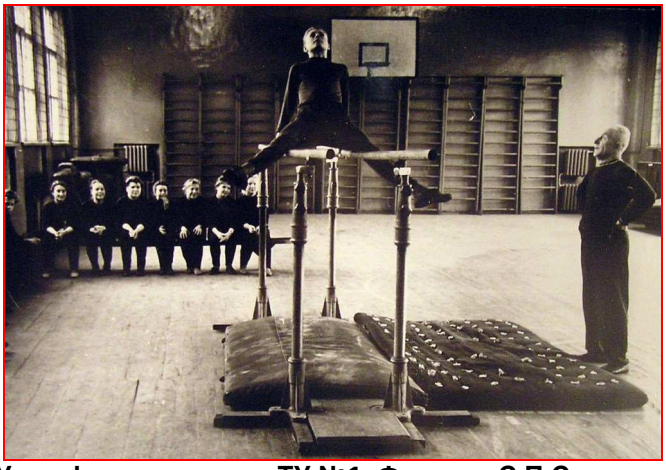

Урок физкультуры в ТУ №1. Физрук - С.П.Сорокин (фото из музея ПУ №1)

Урок физкультуры в ТУ №1. Физрук - С.П.Сорокин (фото из музея ПУ №1)

1956 г. *«В район Сомовской дачи пришли не только сильнейшие **лыжники**, но и начинающие, чтобы принять «боевое крещение» на лыжне. В программу соревнования входили эстафетные гонки на 3, 5, 10 км. 22 участника взяли старт на 10 км. Упорной была борьба среди юношей и девушек 1939-1940 гг. рождения. На старте – 16 команд юношей. Первыми радость победы разделили гонщики команды **КМТ** (Крылов, Кузьмин, Кораблев). 2 место заняла команда **техникума МТС**, 3 место – **техническое училище**»* [«РК», 14.12.1956].

1957 г. *«Группа девушек-**гимнасток** из числа учащихся **ТУ №1** во главе с тренером В.**Ермолаевым** выехала на тренировку в Москву. Они примут участие в VI Всемирном фестивале молодёжи. В.**Игошин**, зав.УСО ГК ФКиС»* [«РК», 12.06.1957].

1959 г. *«11 января **1959** г. началось первенство города по **баскетболу**. В зале **технического училища №1** председатель ГК по ФКиС т.**Пашков** принял парад участников соревнований. За первенство будут бороться 8 мужских и 8 женских команд, всего около 160 спортсменов… Б.**Игошин**, главный судья соревнований»* [«РК», 18.01.1959].

Февраль **1959** г. *«Состоялись очередные игры первенства города по **баскетболу**…*

*Встреча между мужскими командами **Молодёжного городка** и **технического училища** проходила очень напряжённо. Во 2-й половине игры команда Молодёжного городка добилась значительного преимущества. На 27 минуте игры счёт был 44:31 в пользу команды Молодёжного городка. На 34 минуте за 5 персональных ошибок удаляется с поля капитан команды Молодёжного городка. Но у запасных игроков не оказалось соответствующей формы. Команда остается вчетвером и проигрывает со счётом 55:44. Большая вина за это ложится на капитана команды Е.Божко, не сумевшего обеспечить явку команды на соревнования в соответствующей форме… Б.**Игошин**, главный судья соревнований»* [«РК», 04.02.1959].

Февраль **1959** г. *«Во вторник 3 февраля **1959** г. состоялись заключительные игры первенства города по **баскетболу**… Председатель ГК ФКиС т.**Пашков** вручил переходящие призы мужской команде **механического техникума** и женской команде **Дома медицинских работников**. Эти команды провели розыгрыш без единого поражения. За 2 места награждены грамотой мужская команда **ТУ** и женская команда **ДСШ**. Б.**Игошин**, главный судья соревнований»* [«РК», 6.02.1959].

1959 г. *«Впервые в области на базе ПТУ №1 г.Коврова в **1959** г. прошли соревнования среди команд учебных заведений по лёгкой атлетике на снегу»* [И.И.Хромов, 2010].

Первые соревнования по легкой атлетике на снегу. г. Ковров. 1959 г.

1960 г. *«С 4 апреля началось первенство города по **баскетболу** среди мужских и женских команд. В нём принимают участие около 160 спортсменов и спортсменок. Мужские команды играют по круговой системе в один круг, женские – в два круга. Всего в соревнованиях занято 10 мужских и 4 женских команды. Кроме того, вне конкурса участвуют девушки и юноши ДСШ ГорОНО. В первом туре соревнований команда **механического техникума** одержала победу над спортсменами **технического училища №1**, команда **Дома учителя** выиграла встречу у баскетболистов **клуба им.Малеева и Кангина**. Очень напряжённой была встреча команд **ДСО «Металлист»** и **техникума транспортного строительства**. Со счётом 49:37 победу одержали спортсмены ДСО «Металлист»… Б.**Игошин**, гл.секретарь соревнований»* [«РК», 15.04.1960].

1962 г. *«В Доме культуры им.Ленина 10 декабря **1962** г. начались командные соревнования по **шахматам** на первенство города. Игры в группах проходят по круговой системе. По окончании групповых игр команды, занявшие одинаковые места в группах, сыграют между собою финальный матч. Во 2-м туре во 2-й группе были сыграны матчи: команда **Ковровского ТУ** выиграла у команды фабрики им.Абельмана. С.**Кокурин**»* [«РК», 15.12.1962].

1963 г. *«В Доме физкультуры, продолжаются встречи между **баскетболистами**. Соревнования на первенство города начались 13 января. В состязаниях принимают участие 9 мужских и 4 женских команды: баскетболисты общества «**Металлист**», **посёлка им.Малеева и Кангина**, **экскаваторного завода**, **технического училища №1**, **энергомеханического техникума** и **техникума транспортного строительства**, детской спортивной школы и общества «**Звезда**»… Н.Петров»* [«РК», 22.01.1963].

Февраль **1963** г. *«В спортивных залах КЭМТ и ДК им.В.И.Ленина проходило первенство города спортивных коллективов города по **настольному теннису**, в котором принимают участие 8 команд (пос. им.Малеева и Кангина, пос. «Красный металлист», **ТУ №1**, КЭМТ, Молодёжного городка, школы №1, **ТУ №2** и экскаваторного завода)»* [«РК», 7.02.1963].

1966 г. *«Закончить строительство комплексных спортивных площадок в **ПТУ №1** и **ПТУ №16**»* [«ЗТ», 27.10.1966].

1969 г.

ПЕРВЕНСТВО ГОРОДА СРЕДИ КОМАНД УЧЕБНЫХ ЗАВЕДЕНИЙ

ЮНОШИ 17-23 декабря 1969 г.

№ п/п	Команды	1	2	3	4	Кол-во очков	Место	Соотн. мячей
1	КМТТС		38:9 / 2	41:49 / 0	29:21 / 2	4	2	100 / 79
2	ГПТУ-16	9:38 / 0		0:25 / 0	20:45 / 0	0	4	29 / 108
3	КЭМТ	49:41 / 2	25:0 / 2		37:22 / 2	6	1	111 / 63
4	ГПТУ-1	21:29 / 0	45:20 / 2	22:37 / 0		2	3	88 / 86

С 17 по 23 декабря 1969 года проводилось первенство города по баскетболу среди команд юношей и девушек средних специальных учебных заведений. В соревнованиях приняли участие 4 команды юношей и 4 команды девушек. В этих соревнованиях спортсмены техникума выглядели на голову выше других команд. Выиграв все встречи команды юношей и девушек нашего техникума стали победителями этих соревнований. По положению городского комитета по делам физкультуры и спорта в данных соревнованиях могли принимать участие юноши и девушки 1952-53года рождения. В результате этого половина команды юношей не смогли участвовать в соревнованиях, а это приводит не к развитию баскетбола в учебных заведениях, а к натаскиванию игроков только перед соревнованиями. Нельзя таким образом наказывать спортсменов, которые регулярно занимаются в секции.

Приказом директора № 212 от 25/х-69г. членам сборной команды баскетболистов т.т.

Камневу А.
Пчелкину А.
Боровик Н.
Орлову А.
Белочкину Ю.
Коробкову А.

объявлена благодарность.

Первенство ССУЗов по баскетболу (**1969** г.) [из архива В.П.Ракитина]

1977 г. *«Состоялось первенство города по борьбе **самбо**. 52 спортсмена входили в состав команд **СКиДа**, **ГПТУ №1** и **КМТТС**. Чемпионами города в своих весовых категориях стали спортсмены **СКиДа** В. Пушков, А.Никаноров, А.Рачков, С.Запевалов, А.Серов, А.Муравьёв, В.Галкин, В. Курышов и представитель КМТТС А.Корепанов»* [«ЗТ», 24.11.1977].

1979 г. *«В нашем городе **картинг** получил постоянную прописку благодаря энтузиазму многих любителей этого вида спорта. Созданы и успешно выступают на соревнованиях команды КФ ВПИ, КЭМТ, **ГПТУ №1**, школы №11. Благодаря настойчивости и энтузиазму любителей картинга, таких, как В.Е.Парфёнов, В.Г.Ефимов, С.И.Власов, В.В.Катеринич, М.Ф.Сахаров, В.С.Маштаков, А.А. Черетаев, улучшается положение этого вида спорта в городе… В.**Фомин**, предс.комитета картинга при ГК ДОСААФ»* [«ЗТ», 24.03.1979].

Октябрь **1979** г. *«**Картинг** – один из интереснейших видов автомобильных гонок. Этот вид спорта в нашей области только начинает развиваться. В Коврове карт-клубы открыты в школах №11 и 19, на ЗиДе, в КФ ВПИ, КЭМТ, КМТТС, ГПТУ №1. Однако результаты гонщиков уже заслуживают внимания.*

*Команда картингистов на **ЗиДе** организована год назад. Инженеры Василий **Ефимов** и Виктор **Парфёнов** занимались картингом ещё в институте. Когда пришли работать КБ ЗиДа, решили создать здесь свою секцию. Одобрение и помощь они получили в заводском комитете ДОСААФ, у руководства СКБ. Кроме них, в составе основной команды три рабочих: Андрей **Пикунов**, Владимир **Бобров**, Алексей **Сахаров** и учащийся **ГПТУ №1** Сергей **Зимин**…»* [«ЗТ», 23.10.1979].

1980 г. *«Успешно выступает в нынешнем сезоне команда **картингистов завода им.Дегтярёва**… Коллектив завода им.Дегтярёва учредил приз розыгрыш которого начиная с этого года, станет традиционным. На первые соревнования в Ковров приехали спортсмены Москвы, Горького, Калуги, Владимира. Несколько команд (ЗиД, **ГПТУ №1**, **КЭМТ**, филиал ВПИ, школа №19) выставили хозяева трассы… В.**Истаров**»* [«ЗТ», 19.07.1980].

1981 г. *«В спортивном зале ДКиТ «Родина» прошло первенство города по борьбе* ***самбо****. Победу оспаривали 101 самбист из* ***СКиДа****, «****Вымпела****», «****Темпа****»,* ***ГПТУ №№ 1, 2, 35****. Напряжённо проходил поединок между СКиДом и «Вымпелом». Более опытные* ***скидовцы*** *успешно провели большинство схваток и в общем зачёте заняли 1 место. Борцы «****Вымпела****» остались вторыми, на 3 месте – спортсмены* ***ГПТУ №1****.*

*Приятное впечатление многочисленных зрителей оставили выступления братьев Помыкаловых, А.Запруднова, В.Ивашкина, А.Маренкова (СКиД); О.Рябышева, С.Шмелёва, Е.Усина, А.Бурдакова, С.Шапанова («Вымпел»). В хорошем стиле боролись А.Макаров, А.Шкретов {****ГПТУ №1****). Е.Кожевников (ГПТУ №35).*

*Победителями (в порядке весовых категорий) стали: Н.Крохин («Вымпел»), А.Волков (****ГПТУ №1****), Р.Титов (СКиД), Р.Помыкалов (СКиД), А.Зинкеев («Темп»), С. Пономарёв («Вымпел»), В.Старинский, М.Исаев, Д.Голубев, А.Филатов, А.Рачков (все - СКиД), Г.Черняев (****ГПТУ №1****), А.Глушко(СКиД). А.****Щанников****, главный судья соревнований»* [«ЗТ», 4.12.1981].

1982 г. *«12 декабря* ***1982*** *г. в спортивном зале ДКиТ «Родина» в* ***11-й раз*** *состоялись соревнования на первенство города по* ***самбо****, в которых приняли участие команды самбистов «Темп», «Вымпел», СКиД,* ***ГПТУ №1****, ГПТУ №35. Самбисты* ***СКиДа*** *одержали убедительную победу и заняли 8 первых мест из 11 по разным весовым группам. 2 место у самбистов «****Вымпела****», 3 место – у «****Темпа****»… В.Бриков, зав.УСО СКиДа»* [«Инструментальщик», 31.12.1982].

1983 г. *«С* ***1983*** *г. работает секция по* ***тяжёлой атлетике*** *в* ***СПТУ №1*** *(тренер Борис* ***Агапов****)»* [«ЗТ», 2.08.1985].

1984 г. *«Закрылись существовавшие когда-то секции* ***картинга*** *в 11-й и 19-й школах, КЭМТ и КМТТС, КФ ВПИ. Бездействует секция картинга в автошколе. Существующие секции в* ***ГПТУ №1*** *и спортивно-техническом клубе (СТК «Родина») не в состоянии принять всех желающих, да там и нет соответствующих условий для занятий с подростками… Неплохо начали ковровские картингисты и нынешний спортивный сезон. На межобластных соревнованиях, посвящённых 114-й годовщине со дня рождения В.И.Ленина, победила команда* ***ЗиДа****…»* [«ЗТ», 18.05.1984].

1985 г. *«В легкоатлетическом манеже СКиДа прошло лично-командное первенство города по* ***тяжёлой атлетике****. В нём приняли участие 43 спортсмена.*

Два представителя ***СПТУ №1*** *стали чемпионами города – Е.****Снегирёв*** *(до 48 кг) и В.****Расчётнов*** *(до 110 кг).*

Командные места распределились следующим образом: 1 место – СКиД (1718 очков), 2 место – «Вымпел» (1643), 3 место – ***СПТУ №1*** *(1202), 4 место – команда экскаваторного завода (853 очка). В.Фёдоров, тренер спортклуба «Вымпел»* [«ЗТ», 01.03.1985].

Август **1985** г. *«Высокий уровень физкультурно-спортивной работы в* ***СКиДе*** *(предс. А.Т.****Яшин****), среди учебных заведений – в* ***КЭМТ****,* ***СПТУ № 1****,* ***школах №№8, 15****»* [«ЗТ», 9.08.1985].

1987 г. *«В* ***ТУ №1*** *работают 8 спортивных секций. В честь юбилейной даты состоялось открытое первенство по гиревому спорту. Организованно прошло первенство училища по баскетболу и другим видам спорта»* [«ЗТ», 18.12.1987].

Легендарный в 1940-1950-х гг. спортивный зал ТУ №1

В школе **ТУ №1** учились:
Кадикин Рафаэль (1927) (1941-1943 гг.), «Ветеран спорта РСФСР» и т.д.,
Гудков Владимир (1934) (1948-1950 гг.), директор стадиона «Металлист» и т.д.,
Щёткин Леонид (1936) (1952-1954 гг.), тренер по тяж.атлетике и пулевой стрельбе,
Жадов Владимир (1937) (…-… гг.), тренер по волейболу СКиД и т.д.,
Князев Валерий (1941) (…1957…), председатель федерации лёгкой атлетики и т.д.,
Головкин Вячеслав (1941) (1958-1959), преподаватель физкультуры КМТТС,
Петров Владимир (1946), (1960-1963 гг.), мастер спорта СССР и.т.д.;
Павлова Лидия (1947) ( ), тренер и т.д.,
Зимин Сергей (1964?) (…… …….. гг.), мастер спорта СССР по картингу,
Пискарёв Андрей (1970) (…1987... гг.), МСМК РФ по боксу и т.д.,
Фикленкова Наталья (1974) (..... гг.), КМС по дзюдо.