Школа № 7
(1936 – 2009 гг.)

с 1936	**2009**	- школа № 7 (в Экскаваторном посёлке)
с 1943	01.**1950**…	- **мужская** семилетняя школа №7
…1947	**1957…**	- школа № 7 им. В.В.Маяковского
2009	**2011…**	- присоединили к 24 школе.

Учителя физкультуры

	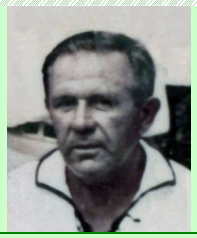		
	Брагин И.И. (1923-1998)	**Евстифеев** В.Н. (1941)	**Назаров** Ник. (……..)
	(…1945-**1950**…, …1956-1963, …1970-1989)	28.08.**1963**–25.11.**1963**	один год
	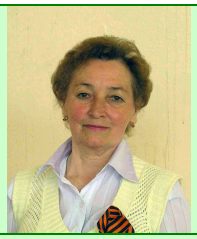		
Чистяков И.И. (1941)	**Серукова** Т.А. (1950)	**Клочихин** А.Ю. (1957)	**Краснов** В.В. (1957)
(1984-1985)	(1986-2012…)	(1985-2002)	(2004-2012..)

1950 г. *«Школьный каток оборудован в мужской семилетней **школе №7**. Созданы секции **конькобежцев** и **лыжников**; В дни каникул на катке проходят массовые соревнования юных спортсменов»* [«РК», 6.01.1950].

Октябрь **1950** г. *«Физкультурная организация **школы им.Маяковского** – одна из сильнейших в городе. В её руках находится Красное знамя ГК ФКиС – символ отличной работы по ФКиС (физрук т. **Брагин**)»* [«РК», 6.10.1950].

1952 г. *«Хорошими показателями в спортивной работе встречают День физкультурника большинство физкультурных коллективов города. Успешно выполняют свои задачи коллектив ДСО «Металлист», ДСО «Красное знамя», техникум МПС (преподаватель А.**Думов**), **школа №7** и РУ №1(преподаватель С.**Сорокин**)»* [«РК», 20.07.1952].

(фото из архива Дома пионеров)

(фото из архива Т.Серуковой)

1 место по лыжам (13.03.**1949** г.)

1953 г. *«Всесоюзный день физкультурника. Тысячи любителей спорта пришли на водную станцию и стадионы посмотреть выступления физкультурников.*

*По окончании интересных соревнований на воде, зрители были свидетелями интересных выступлений и состязании на стадионе ДСО «**Машиностроитель**» по **волейболу**, прыжкам, бегу и метанию. Лучших результатов в беге на 100 м добился неоднократный чемпион города на эту дистанцию А.**Мягков** (школа №1). У женщин 1 место заняла **Дорофенина** (**школа №7**)…»* [«РК», 24.07.1953].

Парад перед соревнованиями (школа №7, **1953-1954** гг.) (фото из архива Т.Серуковой)

(фото из архива Т.Серуковой)

(фото из архива Т.Серуковой)

1955 г. *«В финале школьной городской спартакиады приняло участие более 400 лучших юных спортсменов города. Соревнования прошли организованно. Среди семилетних школ 1 место заняли учащиеся* ***школы №7****. Спортсмены школы №1 завоевали первенство по средним школам»* [«РК», 17.07.1955].

1956 г. *«На днях закончился розыгрыш первенства по* ***баскетболу*** *среди юношеских команд* ***школ*** *города, проходивший в спортивном зале технического училища. Первенство оспаривало 7 коллективов. Соревнования показали, что баскетбол среди школьников культивируется ещё слабо. Команды* ***школ*** *№№2 и* ***7*** *были недостаточно подготовлены к играм и заняли последние места в состязаниях. Отрицательным является и то, что не проводилось розыгрыша среди команд девушек. В.Закатов»* [«РК», 06.04.1956].

Декабрь **1956** г. *«С 18 ноября проводилось* ***первенство школ*** *по* ***баскетболу****. Среди учащихся семилетних школ игры закончились. 1 место по группе мальчиков заняла школа №5, по группе девочек –* ***школа №7****. Среди команд средних школ лидером на сегодняшний день является команда школы №1. Соревнования по баскетболу показали, что класс игры юношеских баскетбольных команд повышается»* [«РК», 14.12.1956].

1957 г. *«Первенство города по* ***баскетболу*** *среди школьников. Два месяца оспаривали школьники города первенство по баскетболу. Эта интересная игра стала, культивироваться среди школьников первый год.*

Соревнования проводились по 2 группам. В них приняли участие 24 команды. В упорной борьбе 1 место среди юношей заняла команда школы №1 (преподаватель физкультуры т. Думов). Девушки 1-й школы тоже завоевали 1 место. Хороших результатов добились мальчики шкоды №5 (преподаватель т. Селивёрстова) и команда девочек ***школы №7*** *(преподаватель т. Брагин). Переходящими призами и грамотами ГорОНО и ГК ФКиС награждены баскетболистки школы №1, девочки* ***школы №7****, юноши школы №1 и мальчики школы №5. Б.****Игошин****, главный судья соревнований»* [«РК», 18.01.1957].

Апрель **1957** г. *«Самым большим мероприятием была спартакиада школ города по 7 видам спорта, где победителями вышли учащиеся школы №3 (препод. И.****Нестеров*** *и Ю.****Зайцев****), и* ***школы № 7*** *(препод.И.****Брагин****). Г.****Пашков****, предс.ГК ФКиС»* [«РК», 17.04. 1957].

Июнь **1957** г. *«Неплохо развит спорт среди учащихся* ***школ города****. Во дворах школ №1 и №7 оборудованы хорошие площадки, где регулярно проводятся тренировки. В результате ученики этих школ занимают 1 места в проводимых, соревнованиях школьников. В.****Игошин****, зав.УСО ГК ФКиС»* [«РК», 12.06.1957].

1959 г.

Коньки в 7-й школе (фото от Т.Серуковой)

«Наша школа каждый раз занимала призовые места в соревнованиях по конькам. Мы тренировались на катке, залитом за школой. А по вечерам на этом катке собиралось много ребят. Было очень весело и здорово! Команды упорно трудились, чтобы победить на соревнованиях по конькам и получали много грамот. Наша школа – одна из спортивнейших школ города!»

(из школьной стенгазеты)

ГРАМОТА

ГОРОДСКОЙ ОТДЕЛ НАРОДНОГО ОБРАЗОВАНИЯ

НАГРАЖДАЕТ

команду школы №7 занявшую ВТОРОЕ -ТРЕТЬЕ место по группе мальчиков и девочек 1946-1943 годов в городских соревнования по конькам 1959 года.

/ Магницкая /

2 место по конькам (1959 г.)

1963 г. *«Большое место в деле физического воспитания молодёжи принадлежит* ***школе****. Умело организуют физическое воспитание школьников учителя средней* ***школы №15****, восьмилетних* ***школ №7*** *и* ***№4****»* [«РК», 28.02.1963].

1964 г. *«В городе насчитывается 19 спортивных залов. Школы №№15. 10, 11,* ***7****, 5 имеют стадионы или комплексные спортивные площадки»* [«РК», 8.08.1964].

«28-й год работает в восьмилетней школе №7 преподаватель физического воспитания Игорь Иванович ***Брагин****. И каждый из этих годов насыщен интересными делами, кропотливой воспитательной и спортивной работой»* [«ЗТ», 3.08.1973].

«Благодаря отличному знанию своего предмета и методике преподавания, обладая хорошими организаторскими способностями, Игорь Иванович сумел заинтересовать учащихся уроками физкультуры. Дети любят и уважают своего строгого и в то же время очень доброго и заботливого учителя» [«ЗТ», 3.08.1973].

«Значительных успехов добился коллектив школы в спортивной работе и по праву считается одним из лучших в городе. Школа награждена десятками Почётных грамот, переходящих призов, неоднократно завоёвывала Красное знамя городского спорткомитета.

Под руководством И.И.Брагина при школе оборудована спортивная площадка, которая отмечена Почётной грамотой и премией ОблОНО как лучшая в области. Зимой на площадке заливается каток.

А сколько, спортсменов-разрядников, значкистов БГТО и ГТО подготовил и воспитал Игорь Иванович – трудно перечесть. Массовые спортивные мероприятия стали обычными для школы № 7» [«ЗТ», 3.08.1973].

*«**Мяхлов** Владислав Алексеевич вспоминает: «Наша группа в КМТ была создана из одних мальчишек – выпускников 7-го класса в основном школы № 7, где спортивная работа была поставлена на высоком уровне.*

*Там ей руководил физрук, бывший фронтовик и хороший спортсмен Игорь Иванович **Брагин**. В школе мы занимались многими видами спорта: футбол, хоккей, лыжи, лёгкая атлетика и другие. Участвовали в командных соревнованиях.*

Поэтому при поступлении в техникум мы имели сложившиеся команды: футбольную и хоккейную» [Кирсановы И.А., В.В., 2002 г.].

Игорь Иванович Брагин (справа)
(фото из архива Т.Серуковой)

Игорь Иванович Брагин (слева)
(фото из архива Т.Серуковой)

Т.Серукова вспоминает: *«Игорь Иванович **Брагин** более 40 лет преподавал в 7-й школе физкультуру. Школу называли «школа Брагина». Педагог сильный. Отличник народного просвещения. С ним работала год, пока он не ушёл на пенсию. И.И.**Брагин** был моим наставником, всегда и во всём помогал. На мне ответственность большая, должна была «марку держать» – школа считалась в спортивном плане одной из самых сильных в городе»* [«КГ», 2.12.2010].

Учитель физкультуры школы №7 И.И.Брагин с учениками и кубками
(фото из архива Т.Серуковой)

(фото из архива Дома пионеров)

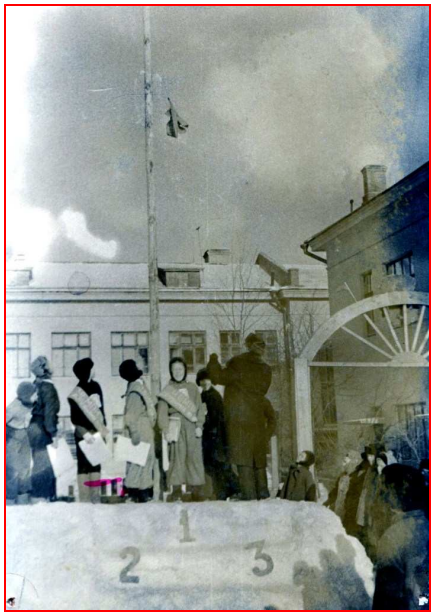

(фото из архива Т.Серуковой)

(фото из архива Т.Серуковой)

(фото из архива Дома пионеров)

(фото из архива Т.Серуковой)

(фото из архива Дома пионеров)

(фото из архива Т.Серуковой)

(фото из архива Т.Серуковой)

ДИПЛОМ

ПЕРВОЙ СТЕПЕНИ

СОВЕТ СОЮЗА
СПОРТИВНЫХ ОБЩЕСТВ
И ОРГАНИЗАЦИЙ

и ГОРОДСКОЙ ОТДЕЛ НАРОДНОГО ОБРАЗОВАНИЯ

НАГРАЖДАЕТ

КОМАНДУ МАЛЬЧИКОВ ШКОЛЫ №-7, занявшую ПЕРВОЕ место в финальных соревнованиях по баскетболу среди средних и восьмилетних школ города в возрастной группе 1954 - 1955 года рождения.

Председатель Совета Союза

Зав.горОНО /Голенков/

МАСТЕР СПОРТА

г. Ковров декабрь 1968 г.

баскетбол в 7-й школе (фото из архива Т.Серуковой)

1971 г. *«Лучших результатов добились:* ***СКиД****, ДСО «Труд»* ***КЭЗа****, коллективы физкультуры Дома медработников,* ***КЭМТ****,* ***школ*** *№№1,* ***7****, 15»* [«ЗТ», 14.08.1971].

1973 г. *«За достигнутые успехи в развитии ФКиС спорткомитетом награждены памятными вымпелами и Почётными грамотами* ***СКиД****,* ***Дом физкультуры с плавательным бассейном****,* ***КЭМТ****,* ***медицинское училище****,* ***школы №7*** *и* ***№15****.*

*Большая группа председателей ДСО, тренеров, инструкторов, преподавателей ФКиС, общественников награждена Почётными грамотами. Среди них И.И.****Брагин*** *– преподаватель физического воспитания* ***школы №7****»* [«ЗТ», 11.01.1973].

(фото из архива Т.Серуковой)

(фото из архива Т.Серуковой)

баскетболисты
(фото из архива Т.Серуковой)

хоккей в 7-й школе (Н.Куликов, Беспалов, Фадеев, Полковников, Конов)
(фото от Т.Серуковой)

А.Ю.Клочихин
(фото из архива Т.Серуковой)

туризм в 7-й школе
(фото из архива Т.Серуковой)

(фото из архива Т.Серуковой)

(фото из архива Т.Серуковой)

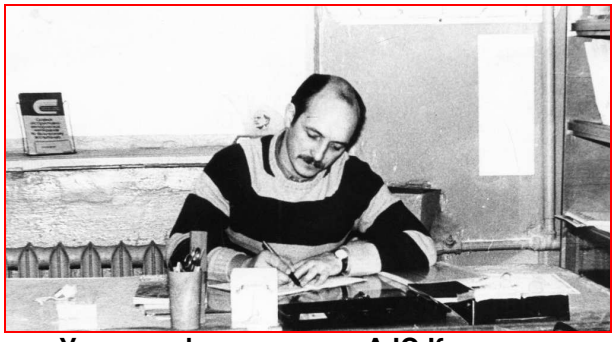

Учитель физкультуры А.Ю.Клочихин

настольный теннис в 7-й школе
(фото из архива Т.Серуковой)

Учитель физкультуры – А.Клочихин (фото из архива А.Ю.Клочихина)

Спортзал школы №7 (фото из архива Т.Серуковой)

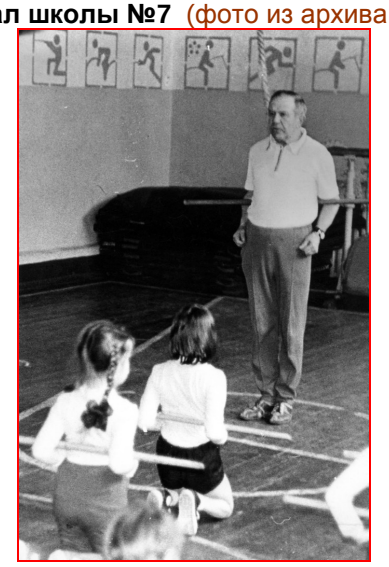

(фото из архива Т.Серуковой)

(фото из архива Т.Серуковой)

(фото из архива Т.Серуковой)

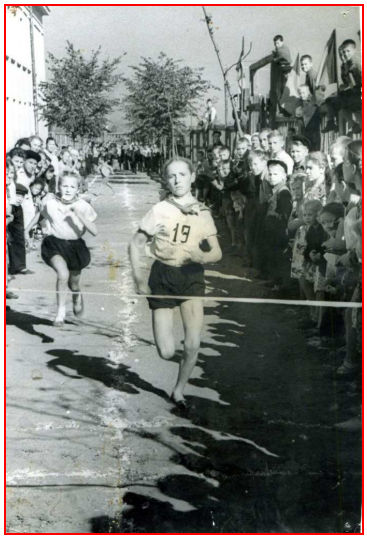

(фото из архива Т.Серуковой)

1988 г. *«Сейчас в **шахматном отделении ДЮСШ ГорОНО** (ул. Набережная, 8) проходит областной турнир на приз клуба «Белая ладья». Наш город представляет команда школы №14, победившая в городском турнире, в котором впервые приняли участие команды всех 18 школ города. 14-я школа, занявшая в прошлом году 2 место в области и сохранившая тот же состав, легко победила, набрав 21,5 очка из 25. Далее следуют **школы** №15 – 14,5, №19 – 12,5 очка, **№7**, №5 и №2. За победителей играли (по доскам) Е.Демин, С.Тюрин, Д.Иванов, Д.Варначёв, И.Никитина. В.Поляков, председатель городской федерации шахмат»* [«ЗТ», 08.01.1988].

«Сборные команды и участники в личном зачёте по различным видам спорта занимали неоднократно призовые места на городских и региональных соревнованиях».

*В период с **2006 -2009** гг. сборная команда **школы №7** по лыжным гонкам среди девочек занимала абсолютное 1 место среди школ города и успешно защищала честь города на региональных соревнованиях.*

Учащиеся неоднократно занимали призовые места по легкоатлетическому кроссу, в спартакиаде «Школьник» среди младших классов, по шахматам, по футболу, в спартакиаде среди оздоровительных лагерей, по играм» [Серукова Т.А.].

В школе №7 учились:

Орлов Николай (1938) (1945-1949 гг.), председатель ДСО КМЗ и т.д.,

Дмитриев Сергей (1941), (гг.), тренер по тяжёлой атлетике,

Ростовцев Александр (1941), (1948-1956 гг.), тренер по лыжам, биатлону и т.д.,

Иванов Владимир (1953) (1965-1968 гг.), мастер спорта СССР по пулевой стрельбе,

Чулкова Наташа (1977) (1985-1993 гг.), змс РФ по лёгкой атлетике и т.д.,

Якубов Ренат (1980), мастер спорта РФ по тяжёлой атлетике,

Горбышев Сергей, мастер спорта по дзюдо,

Лазутина Настя, неоднократный призёр региональных соревнований по лыжным гонкам,

Дронова Эльвира (1990), мастер спорта РФ по полиатлону.

«Путь в большой спорт они начинали с обычных уроков физкультуры и со школьных спортивных секций» [Серукова Т.А.].