ГЛАВА 2.2.1.6. «ДСО «ЗЕНИТ»
(1936 – 1937…, 05.1946… гг.)

Содержание

1. ДСО профсоюзов «Зенит».
2. Руководители ДСО профсоюзов «Зенит».
3. Руководители областного ДСО профсоюзов «Зенит».
4. Историческая хронология ДСО профсоюзов «Зенит»:
   4.1. ДСО «Зенит» профсоюза военно-металлической промышленности (1936 – 1957).
   4.2. ДСО «Зенит» в ДСО «Труд» (1957 – 1966).
   4.3. ДСО «Зенит» профсоюза рабочих авиац.и оборонной промышленности (1966 – 1986)

****

1. ДСО профсоюзов «Зенит»

*«ДСО «Зенит» образовано постановлением Президиума ВЦСПС 26 мая **1936** г. при Центральном комитете профсоюза военно-металлической промышленности».*

Областной совет ДСО «Зенит» …2702.**1967** – **1986.**

2. Руководители ДСО профсоюзов «Зенит»

председатель СО «Зенит»	председатель СО «Зенит»	
Любетко ( ) **1936** – **1936**… «вредитель»	**Шефер** М.А. (1900) после Любетко …**1937**… «враг народа»	

3. Руководители областного ДСО профсоюзов «Зенит»

		председатель облсовета	председатель облсовета
		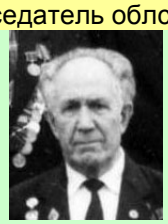 **Сафаев** И.А. (1922) …**1968 – 1981**…	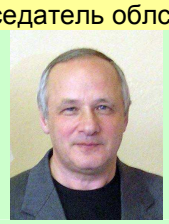 **Борисенко** Л.А. (1949) …**1982 – 1985**…

4. Историческая хронология ДСО профсоюзов «Зенит»

4.1. ДСО «Зенит» профсоюза военно-металлической промышленности (1936 – 1957 гг.)

1936 г. *«ДСО «**Зенит**» образовано постановлением Президиума ВЦСПС 26 мая **1936** г. при Центральном комитете профсоюза военно-металлической промышленности».*

1937 г. *«12 января **1937** г. на катке спортивного общества «**Зенит**» **инструментального завода** проводились районные соревнования по **хоккею**. Встреча 2-х команд «**Зенит**» и «**Локомотив**» закончилась в ничью (2:2). Матч 1-х команд выиграли физкультурники «Зенита» (3:1).*

Розыгрыш районного первенства женских команд по решению судейской коллегии перенесён на 22 января» [«РК», 17.01.1937].

Январь **1937** г. *«**Районный совет физкультуры** 24 января **1937** г. проводит районное соревнование физкультурных коллективов по **лыжам**. В соревновании примут участие члены спортивных обществ «**Зенит**», «**Локомотив**», «**Основа**», «**Динамо**», «**Металлист**» и другие. **Лыжники**, показавшие лучшие результаты будут отобраны на областные соревнования, которые будут проводиться в Иванове в начале февраля»* [«РК», 3.02.1937].

Январь **1937** г. *«30 января проводился розыгрыш областного первенства по **хоккею**. Играли команды спортивных обществ «**Зенит**» и «**Локомотив**». Упорная борьба в течение двух таймов дала результат 2:2. Добавочные 30 минут игры не изменили результата и матч перенесён на 4 февраля. Команда победительница этого матча выезжает для очередной встречи на первенство в г.Иваново»* [«РК», 3.02.1937].

Февраль **1937** г. *«С 4 и 6 февраля **1937** г. состоятся районные спортивно-**лыжные** и **конькобежные** соревнования. В соревнованиях принимают участие общества города: «**Локомотив**», «**Зенит**», «**Основа**», «**Медик**». Каждый коллектив выставляет не менее 21 участника. В 1-й день мужчины лыжники пойдут на 30 и 20 км, женщины на 10 и 5 км»* [«РК», 7.02.1937].

Февраль **1937** г. *«6 февраля **1937** г. закончились соревнования на первенство района по **лыжам** и **конькам**. Первенство по **лыжам** на 30 км выиграл спортсмен т. **Барцев** С. («**Зенит**») Он прошёл её за 2 час 57 мин. 2 место на 30 км занял **Полынин** («**Зенит**»). Лучшие лыжники города братья **Беляевы** и **Шушкин** сбились с дистанции. Легко выиграл первенство на 20 км молодой лыжник тов. **Левшин** («Локомотив») - 1 час 39 мин. За ним пришёл В.**Шушкин**. На 10 км из девушек 1 место заняла физкультурница ДСО «Зенит» т. **Урсуленко**, на 3 км т. **Хваталова**»* [«РК», 8.02.1937].

Февраль **1937** г. *«16 февраля **1937** г. команда Ковровских физкультурников выехала в Иваново, на областные соревнования по **лыжам** и **конькам**. В составе команды – спортсмены, показавшие хорошие результаты на районной спартакиаде. Среди них известный **конькобежец** токарь-стахановец **инструментального завода** тов.**Пудов**, **конькобежка** общества «**Зенит**» тов. **Широкова**. В качестве представителей с командой выехали инструктора тт. **Максимов** и **Долгушев**»* [«РК», 17.02.1937].

Февраль **1937** г. *«На днях из Иваново возвратилась команда физкультурников ДСО «**Зенит**», участвовавшая в областных соревнованиях по **конькам** и **лыжам**.*

*Особенным успехом пользовались наши **конькобежцы**. Ольга **Широкова** установила два областных рекорда для женщин. На дистанции 1500 м она показала, прекрасное время – 3 мин 02,7 сек., а 3000 м прошла в 6 мин 17,8 сек. За выдающиеся результаты областной комитет по делам ФКиС присвоил тов. Широковой звание чемпионессы области по конькам и наградил её хрустальной вазой и денежной премией. Чемпион Коврова тов. **Пудов** занял 3 место.*

***Лыжники** ДСО «**Зенит**» заняли 5 место. После подведения итогов по коллективам на 1 место вышло ДСО «Основа» (Иваново), на 2-м – «**Зенит**» (Ковров)»* [«РК», 24.02.1937].

Март **1937** г. *«6 девушек, лучших физкультурниц спортивного общества «**Зенит**» тт. **Урсуленко**, **Фролова**, **Гуркина**, **Булыгина**, **Брызгалова** и **Шиганова** позавчера успешно закончили **лыжный пробег** по маршруту: Владимир – Ковров. Весь путь 68 км они прошли за 10 ходовых часов»* [«РК», 10.03.1937].

Май **1937** г.

Физкультурники общества «Зенит» на демонстрации 1 мая 1937 г. в г.Коврове
(«Рабочий клич», 9.05.1937)

Август **1937** г. *«900 км на велосипедах. На днях вернулись из большого **велосипедного** пробега 5 физкультурников ДСО «**Зенит**»: Хромов, Иванов, Бахирев, Петров и Кузьмин. Маршрут пробега проходил через города: Ковров-Шуя-Иваново-Ярославль-Ростов-Загорск-Москва-Ногинск-Покров-Владимир-Ковров. Весь путь в 900 км велосипедисты прошли в 41 час, показав среднюю часовую скорость около 22 км.*

*- Особенно трудный этап пути, - рассказывает командир пробега тов. **Хромов**, был между Покровом и Владимиром, ввиду ремонта шоссе пришлось ехать около 70 км сплошным песком. Трудно было преодолевать крутые подъёмы между Ростовом и Ярославлем зато прекрасная асфальтированная дорога ох Загорска до Москвы, а затем до Ногинска позволяла развивать скорость около 29 км в час»* [«РК», 14.08.1937].

НА СНИМКЕ: Участники велопробега общества „Зенит" по маршруту: Ковров—Иваново—Ярославль—Москва—Владимир—Ковров, который состоялся в июле.
Слева направо: командир пробега Хромов, Иванов, Бахирев, Петров и Кузьмин

[«РК», 28.08.1937].

Август **1937** г. *«А что делается в спортивных обществах?*

*Все они работают из рук вон плохо. Например, общество «**Зенит**», имея прекрасную спортивную базу, занимается только футболом. Забросили совсем работу по сдаче норм на значок **ГТО**. И это вполне понятно. Лучшей работы здесь не могло и быть, т.к. общество долгое время возглавлял вредитель **Любетко**, затем был председателем враг народа **Шефер**»* [«РК». 27.08.1937].

Сентябрь **1937** г. *«6 сентября на стадионе «**Зенит**» проводится большой спортивный праздник, посвящённый XXIII Международному Юношескому Дню, в котором участвуют физкультурники спортивных обществ «**Зенит**», «**Локомотив**», «**Основа**», «**Медик**». В программе соревнования: большая шведская эстафета (800х400х200х100), малая шведская (400х300х200х100), троеборье (100 м, прыжки в высоту, граната), затем товарищеские игры в **волейбол** и **баскетбол**. В заключение праздника состоится матч между **футболистами** «**Локомотива**» и «**Зенита**»* [«РК», 3.09.1937].

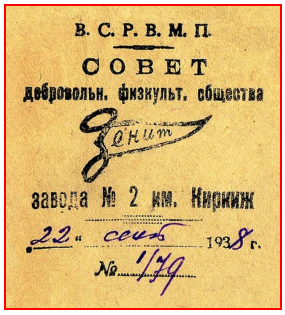

1946 г. *«30 января **1946** г. закончились городские отборочные **лыжные** соревнования, в которых участвовали все ДСО города: «**Зенит**», «**Спартак**», «**Локомотив**», «**Основа**» и «**Трудовые резервы**».*

*Соревнования открылись **лыжным** пробегом мужчин на 20 км. Лучшее время показал на этой дистанции перворазрядник **Нестеров** («Спартак»), пройдя её за 1 час 23 мин 13 сек. За ним подошёл к финишу А.**Беляев** («**Зенит**») – 1 час 29 мин 25 сек.*

*Дистанцию в 10 км выиграл М.**Беляев** («**Зенит**») 46 мин 01 сек. 2 место осталось за **Бурнакиным** («**Зенит**») – 46 мин 25 сек. На соревновании были разыграны три эстафеты для юношей 3х5 и для девушек 3х3 км. По разряду юношей первенство заняла команда ДСО «**Зенит**» (Рыжов, Феоктистов и Поярков), показавшая время 65 мин 41 сек. По разряду девушек - команда ДСО «**Зенит**» (Воркуева, Ляшкова и Водсадина) – 57 мин 01 сек.*

*Во 2-й день соревнований разыгрывались дистанции 10 км для юношей. 1 место занял Рыжов («**Зенит**») – 43 мин 15 сек; пробег для девушек на 5 км и 2 эстафеты.*

*В результате на 1 место вышли **лыжники** спортобщества «**Зенит**», на 2 место – «**Основа**»* [«РК», 1.02.1946].

Март **1946** г. *«17 и 18 марта **1946** г. во Владимире состоялись областные соревнования по **поднятию тяжестей**. Команду нашего города представляли исключительно члены спортобщества «**Зенит**» в составе Д.**Малова**, Е.**Евсюкова**, Г.**Полунина**, Н. **Поташева**, И.**Горностаева**, В.**Пажукова**, **Косоногова** и Е.**Кузнецова**.*

*В командном первенстве Ковров занял 2 место после Владимира. В личном первенстве в среднем весе занял 1 место штангист **Косоногов**, который в сумме 3 движений поднял 217,5 кг. 2 место в тяжёлом весе выиграл Е.**Кузнецов** (270 кг), результат **Соломонова** – 302,5 кг.*

*В апреле команда штангистов примет участие в соревновании на первенство ЦС спортобщества «**Зенит**», которые состоятся в Ленинграде. Команда начала усиленную и серьёзную тренировку под руководством Е.**Кузнецова**. С.**Сорокин**»* [«РК», 24.03.1946].

Май **1946** г. *«2 мая **1946** г. праздник на стадионе «Зенит» открыли физкультурники **детской спортивной школы**. Затем выступали **юноши-гимнасты**. Члены **секции тяжелоатлетов** спортобщества «**Зенит**» показали поднятие тяжестей...*

*В заключение праздника состоялся футбольный матч между командами спортобщества «**Зенит**» и «**Локомотив**». Матч закончился победой «Зенита» со счётом 2:1»* [«РК», 4.05.1946].

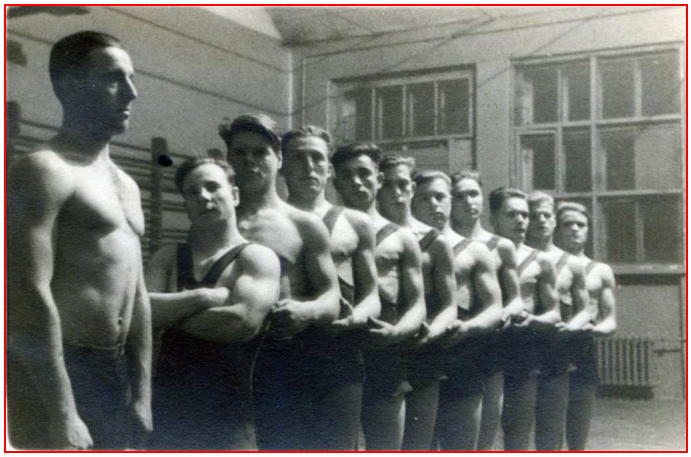

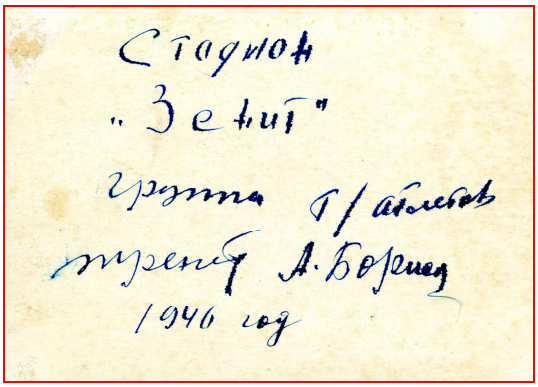

Тренер по т/атлетике А.Борисов (стадион «Зенит», **1946** г.) (фото из архива А.Борисова)

Июнь **1946** г. *«Ковров славился своей водной станцией, пловцами, гребцами и прыгунами с вышки Их имена были известны далеко за пределами города и даже области. Спортивные общества «**Зенит**», «**Локомотив**» и другие имели своих инструкторов по плаванью, прыгунов, свои команды **ватерполистов**, **гребцов** и **пловцов**-рекордсменов таких как **Гудсков**, **Богородицкий**. **Борисов**. Сотни молодых спортсменов обучались в бассейне реки стильному плаванью, водным играм и гребле…*

*Как же подготовились к водному сезону наши ведущие спортивные общества? Можно сказать, что никак. Берега Клязьмы завалены мусором, пляж не оборудован. Павильон водной станции «**Зенит**» покосился, стоит с разбитыми окнами, вышка для прыжков подгнила, трамплины на вышке отвалились, и только для гребли имеется пара не вполне пригодных шлюпок.*

*Спортивным обществам и в первую очередь спортобществу «**Зенит**» надо взяться за восстановительную работу водной станции и организацию секций водного спорта, надо подобрать инструкторские кадры, развернуть работу по обучению **плаванию** и **гребле**»* [«РК», 1.06.1946].

1951 г. «

Ковровчане – чемпионы ЦС «Зенит» по боксу (г.Ленинград, декабрь **1951** г.)
Лев **Еремеев** (4-й слева), Борис **Думов** (5-й), Роман **Обнорский** (6-й), Адольф **Баукин** (тренер, 7-й)
(фото из архива Р.Н.Обнорского)

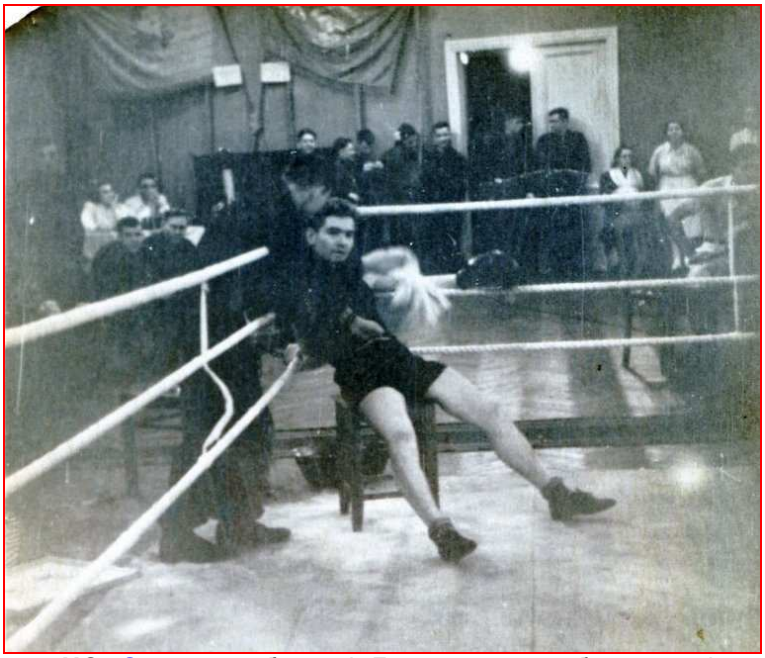

ЦС «Зенит» по боксу (г.Ленинград, декабрь **1951** г.)
Адольф **Баукин** (тренер, слева), Роман **Обнорский** (фото из архива Р.Н.Обнорского)

1952 г. *«В г.Ленинграде с 1 декабря **1952** г. начались лично командные соревнования по **боксу** на первенство ЦС спортивных обществ, в которых принимает участие команда спортсменов нашего города в составе 10 человек. В число команды **боксёров** вошли перворазрядники А.**Баукин** и Б.**Думов**, второразрядники – В.**Сорочкин**, В. **Софронов**, В. **Скобелев**, а также чемпион области по боксу в полулёгком весе В.**Прохоров**»* [«РК», 3.12. 1952].

1953

1953 г.

1954 г.

ДСО «ЗЕНИТ»
Профсоюз рабочих машиностроительной промышленности СССР
м. п.
Личная подпись
Л 34189 25|IV-51 г. 2-я тип. Профиздата, з. 2158, т. 25 000

ЧЛЕНСКИЙ БИЛЕТ № 176
Фамилия Буров
Имя и отчество Виктор Александр
Год рождения 1925
Дата вступления в члены ДСО 15.1.54
Наименование коллектива физкультуры Ковровский мех. т-м
м. п.
Председатель Совета коллектива физкультуры
„30" января 1954 г

4.2. ДСО «Зенит» в ДСО «Труд» (1957 – 1966 гг.)

4.3. ДСО «Зенит» профсоюза рабочих авиационной и оборонной промышленности (1966 – 1986 гг.)

1966 г. *«В соответствии с постановлением Президиума ВЦСПС от 14 октября **1966** г. Всесоюзный совет ДСО профсоюзов совместно с ЦК профсоюза рабочих авиационной и оборонной промышленности 2 ноября **1966** г. принял решение о создании ДСО «**Зенит**» с передачей в его ведение всех спортивных организаций профсоюза.*

«В **1966** г. ДСО «**Зенит**» восстановлено (в его состав тогда же влились коллективы ДСО «Крыльев Советов»)».

1968 г.

ЦС ДСО «Зенит». Сборная области по волейболу (Москва, Сетунь, 1968 г.)
Скачкова, Петушкова, Шашкова, **Курдюкова**, Хлебникова, Лукашина, Варзанова, Свечникова
(фото из архива М.И.Курдюковой)

*«Мужская волейбольная команда на ЦС ДСО «**Зенит**» в Сетуне заняла 3 место (Ю. Житников, А.Курдюков, С.Халецкий, В.Михеев, В.Жадов…)»* [Ю.З.Житников, 26.04.2011].

1969 г.

Предс.облсовета «Зенит» И.А.Сафаев награждает призёров лыжных соревнований (д.Глебово)
(фото их архива Т.Серуковой)

Призёры ДСО «Зенит» (д.Глебово, 8.02.69)
Большакова, Л.Павлова, Л.Путилова
(фото их архива Л.Павловой)

ПЕРВЕНСТВО ОБЛСОВЕТА ДСО „Зенит"

17-21 ОКТЯБРЯ 1969 г. г. КОВРОВ

За I-II место
СКИД - ВНИИ „Сигнал"
50 - 49

За III-IV место
КЭМТ - ВЗПО (Владимир)
53-48

I подгруппа

№ ком.	Организация	Разряды ком.	1	2	3	4	5	Кол-во очков	Место
1	„Вымпел" Ковров	II		67:70 0	29:50 0	56:24 2	40:41 0	2	4
2	„Сигнал" Ковров	II	70:67 2		56:49 2	66:35 2	47:42 2	8	1
3	КЭМТ Ковров	II	50:29 2	49:56 0		56:50 2	44:41 2	6	2
4	„Диск" Ковров	б/р	24:56 0	35:66 0	50:56 0		33:42 0	0	5
5	з-д Орджоникидзе Муром	б/р	41:40 2	42:47 0	41:44 0	42:33 2		4	3

II подгруппа

№ ком.	Организация	Разряды ком	1	2	3	4	5	Кол-во очков	Место
1	СКиД Ковров	II		49:48 2	38:25 2	51:39 2		6	1
2	ВЗПО Владимир	II	48:49 0		40:30 2	38:25 2		4	2
3	МПЗ Муром	I	25:38 0	30:40 0		25:38 0		0	4
4	Точ-Маш	II	39:51 0	25:38 0	38:29 2			2	3

С первой игры нашу команду постигла неудача. Со счетом 49:56 проиграли команде г.Коврова ВНИИ "Сигнал". В остальных встречах успех сопутствовал нашим ребятам, но так как все команды были разбиты на две подгруппы, то в последней игре первенства мы играли за 3-4 место с командой ВЗПО (г.Владимир). С самого начала игры инициатива в наших руках. Во второй половине игра несколько выровнялась. Но в итоге победа (53:48) и команда техникума заняла 3 место.

ПРИСВОИТЬ ВТОРОЙ СПОРТИВНЫЙ РАЗРЯД

1. БЕЛОЧКИНУ Ю.В.
2. ОРЛОВУ А.В.
3. КОРОТКОВУ А.В.

Распоряжение совета ДСО КЭМТ (ноябрь 1969г.)

1970 г.

ЦС «Зенит» (Кавголово, **1970** г.)
(фото из архива Л.Павловой)

ЦС «Зенит» (Кавголово, **1970** г.)
(фото из архива В.Брикова)

1971 г.

Первенство облсовета ДСО «Зенит» по велоспорту. Главный судья – В.Ф.**Гудков**
(3 июля **1971** г.) (фото из архива В.Гудкова)

1972 г. *«В **1972** г. биатлон был включён в областную Спартакиаду **ДСО «Зенит»** и первые соревнования прошли у нас в Коврове на открытии биатлонного стрельбища»* [Е.Кораблёв, 2010].

1977 г.

Первенство областного Совета «Зенит» (г.Ковров, СКиД, 25.12.**1977**)
Главный судья Ю.**Аксёнов** (фото от Аксёнова Ю.)

1978 г.

Чемпионат ЦС «Зенит» (9.07.**1978**, 1-й день)
(фото от Н.Васильевой)

Команда СКиДа по ГТО (Горький, 9.07.**1978**)
(фото из архива Л.Павловой)

Награждают Л.Павлову
(чемпионат ЦС «**Зенит**», г.Горький, 07.**1978** г.)
(фото из архива Л.Павловой)

Награждают Н.Васильеву
(чемпионат ЦС «**Зенит**», г.Горький, 07.**1978** г.)
(фото от Н.Васильевой)

1982 г.

Чемпион «Зенита» по тяжёлой атлетике – В.Расчётнов (КЭМЗ) (1982 г.)
(фото из архива В.Фёдорова)

1986 г. В **1986** г. было создано объединённое Всесоюзное добровольное физкультурно-спортивное общество (ВДФСО) профсоюзов, куда вошли ДСО «Спартак», «Зенит», «Буревестник», «Трудовые резервы», «Водник», «Локомотив», «Труд» и «Урожай».

Рецензенты данной главы: