ГЛАВА 1.3.7. «*БАССЕЙНЫ В г.КОВРОВЕ*»

1933 г. *«Большое внимание коллектив уделяет постройке **водной станции**. Станция будет построена с бассейном, вышкой и павильоном. При ней будет находиться 40 шлюпок»* [«РК», 22.05.1933].

Открытие водной станции (1933 г.) [л.1, Седов В.М., 1967]

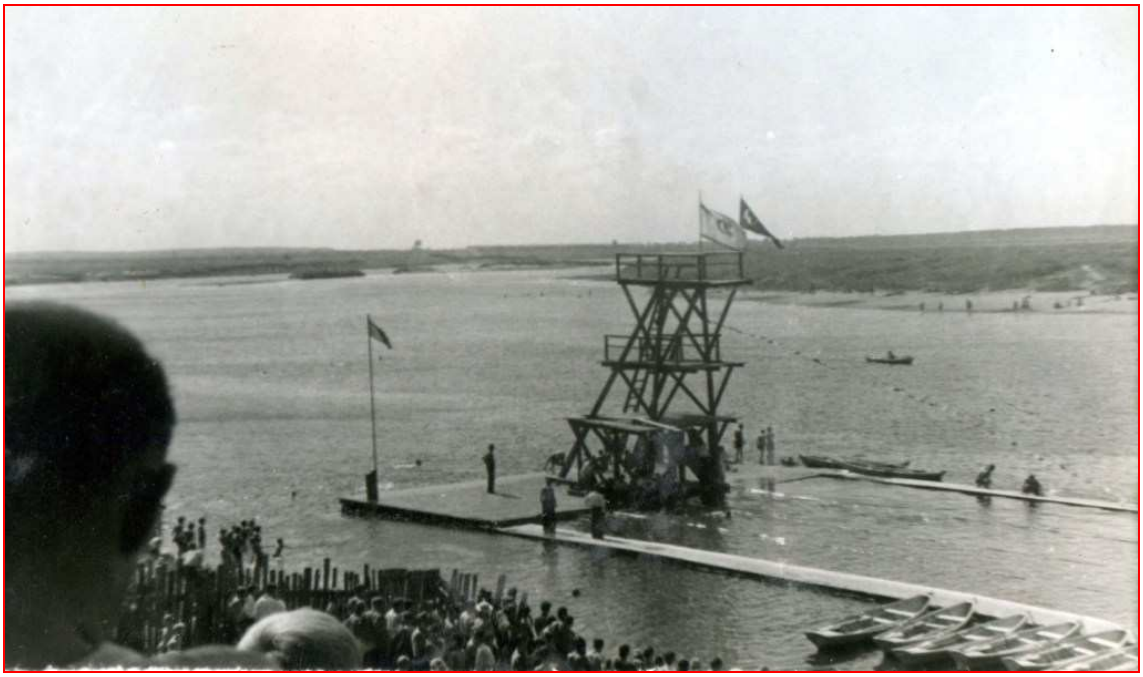

1-я вышка (деревянная) (фото из архива Л.Д.Долбилкина)

1-я (деревянная) вышка (фото из архива Л.Д.Долбилкина)

1952 г. «

2-я (металлическая) вышка (лето **1952** г.)
(фото из архива Р.Н.Обнорского)

Р.Н.**Обнорский** и Э.М.**Попов** (лето **1952** г.)
(фото из архива Р.Н.Обнорского)

1953 г. *«В **1953** г. открыт новый **Дом физкультурника**, ныне капитально ремонтируется **стадион** ДСО «Металлист». Имеется хороший **лодочный парк** на Клязьме»* [«РК», 18.07.1954].

1954 г. *«Городская водная станция на понтонах с 10-й вышкой для прыгунов в воду. На Клязьме, рядом с деревянным мостом и ледорезами. Десятка два распашных лодок причалены здесь же и используются для проката. Глубина не менее 10 метров. Вышка сварная из труб. Стартовые площадки на высоте 3, 5 и 10 метров. На третьей вышке заметно покачивает. И высоко и страшно. На мостки бассейна просто так не пройдёшь.*

Мужчина средних лет по прозвищу «Пират» и распорядитель, и начальник, и сторож – гроза мальчишек. Вышка как магнит тянет к себе будущих мужиков – кто выше прыгнет, тот и смелее. Глубина позволяет прыгать. Даже с третьей вышки никто дна не достаёт, а бортики рядом и течения почти нет, щиты под водой, преграда.

Июль, жара, каникулы. «Пират» на посту, мальчишки на берегу. На плотике рядом с вышкой «Лёха-свист» (А.А.Борисов). Не спеша, размялся, подтянулся на нижней перекладине, поприседал, сделал угол и также не спеша, пошёл на вышку.

На самом верху – небольшая пауза, взгляд на солнце через руку, а дальше – стойка на руках и «ласточка» – полё в бездну. На входе в воду брызг нет, только бурунчики и прыгуна нет секунд двадцать. У мальчишек дух захватывает, а взрослые свидетели инстинктивно аплодируют, глубоко вздохнув и выдохнув, после появления спортсмена-прыгуна на поверхности воды.

Причём здесь, какой-то «Свист» – человек и кумир! Абсолютная достопримечательность Коврова!» [А.Д.Венедиктов, 25.10.2016]

1957 г.

Бассейн в пионерском лагере «Дружба», **1957** г.
Физрук – **Мочалов** Е.Ф. (фото из архива ДДТ)

1963 г. *«В запущенном состоянии находится **водная станция** и городской стрелковый тир»* [«РК», 28.02.1963].

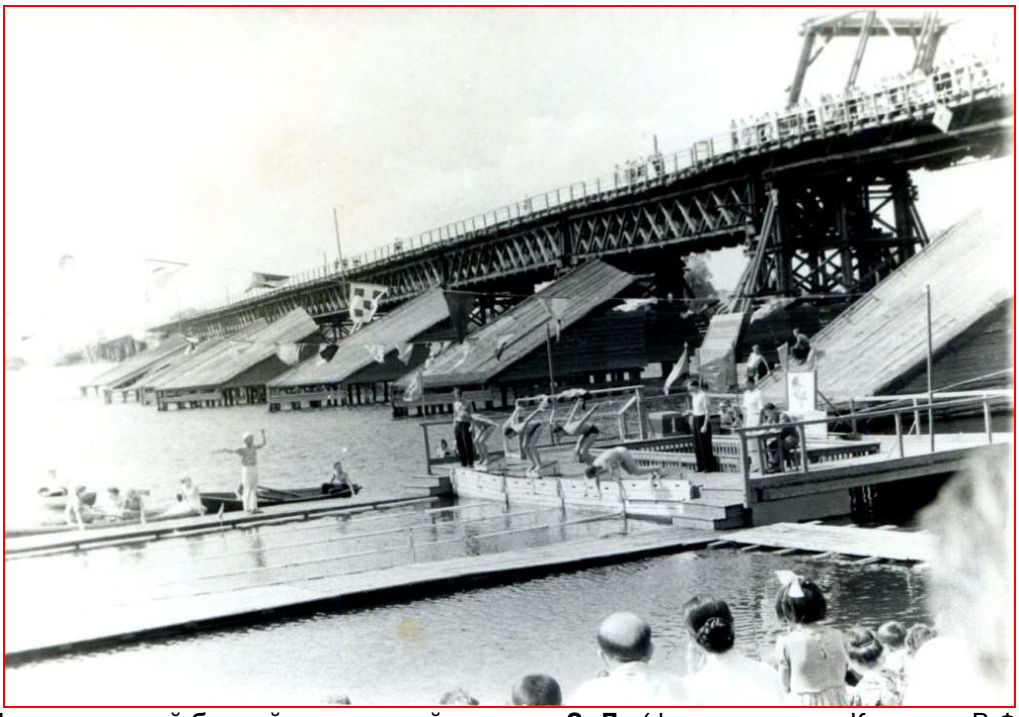

Плавательный бассейн на водной станции ЗиДа (фото из архива Кокурина В.Ф.)

1967 г. *«В городе нет ни одной водной станции. Обычно ковровских **пловцов** выручал водно-спортивный комплекс ЗиДа. Теперь же они лишены и этого единственного*

места своих тренировок и соревнований. Несмотря на то, что на исходе июнь, водной станции у дегтярёвцев ещё нет. На этот счёт существует множество решений и постановлений, дела пока нет.

На левом берегу Клязьмы возле Заречной слободки стоит плот, если можно так выразиться, – остов плавательного бассейна. Но он не оборудован. Нет заградительных щитов, стартовых тумб, разметки дорожек, забит досками маленький бассейн для тех, кто делает первые шаги в плавании. Да что говорить, даже попасть на это сооружение нельзя – нет трапа. Картина, как видите, плачевная» [«ЗТ», 23.06.1967].

Август **1967** г. *«Ведётся строительство **плавательного бассейна**»* [«ЗТ», 12.08. 1967].

1968 г. *«Возводится **плавательный бассейн**»* [«ЗТ», 17.05.1968].

1976 г. *«Базой для проведения различных соревнований и укрепления здоровья трудящихся являются **плавательный бассейн**,3 **лодочные** станции…»* [«ЗТ», 17.09.1976].

1978 г.

Бассейн в пионерском лагере «Ивлево» (1978 г.)
начальник лагеря – А.А.**Андреев** (слева) (фото из архива А.А.Андреева)

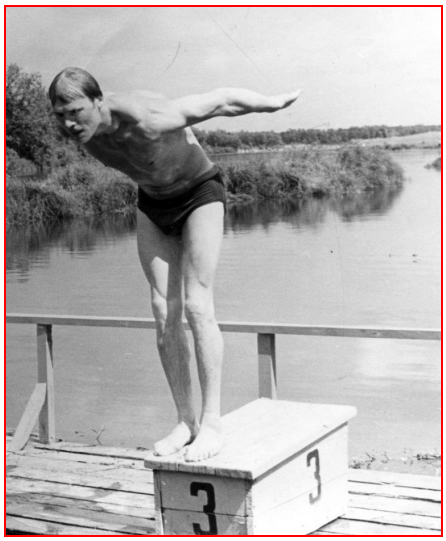

Бассейн в пионерском лагере «Искатель»
(фото от В.Бирюкова)

1981 г.

1990 г. *«Обеспеченность населения города в сравнении с нормативами **бассейнами** составляет 19,5%»* [«ЗТ», 5.01.1990, Ю.В.Семириков].

2005 г. *«В Коврове работают 213 спортивных сооружений: 48 спортивных залов, 3 **бассейна**, 3 стадиона»* [«ЗТ», 2.08.2005].

Бассейн ВНИИ «Сигнал»

Школа №22, преподаватель В.В.Яшенин