ГЛАВА 5.1.5.
«СТК «ВОЗРОЖДЕНИЕ»»
(2006 – 2010… гг.)

*«**Спортивно-технический клуб «Возрождение»** основан в **2006** г. энтузиастами мотоспорта Андреем **Мартыновым** и Николаем **Симионовым»**.*

ГРАМОТА
награждается
Зобьялов Олег
занявший 1 место
в соревнованиях по мотокроссу.
Председатель оргкомитета соревнований:
Президент СТК "Возрождение".
7 октября 2006 года.
п. Первомайский.

10.**2006** г.

2006 г. *«Летом **2006** г. и 1 марта **2007** г. на трассе в п. Первомайский Ковровского района под флагами СТК прошли два мотокросса.*

***2007** г. стал для спортсменов СТК «Возрождение» годом становления команды. Мотогонщики клуба принимали участие во Всероссийских соревнованиях, различных региональных и традиционных мотокроссах. По итогам сезона **2007** г. Игорь **Селиванов** – серебряный призёр **Кубка России по мотокроссу** в категории «хобби». Наши спортсмены – победители и призёры соревнований различных уровней от местного до Всероссийского.*

Сейчас СТК «Возрождение» базируется в Коврове на территории Ковровского мотодрома».

2008 г. *«В Коврове нашлись люди, которые решили не только возродить в городе мотокросс как вид спорта, но и вернуть ему былую славу. Серьёзность этих намерений подтверждается тем фактом, что на малую Родину начали возвращаться профессиональные гонщики, выступавшие в последние годы за различные клубы.*

*Для Андрея **Птахина** мотокросс – это и увлечение, и работа, и сама жизнь. Его отец занимался триалом, и с раннего детства всё свободное время Андрей проводил на мотодроме. Сначала смотрел, как тренируется отец, а с 9 лет уже сам не слезал с мотоцикла. Сегодня Андрею – 22, он **мастер спорта**, входит в двадцатку лучших гонщиков России, является дипломированным тренером по мотокроссу.*

*Ещё совсем недавно **Птахин** выступал за пензенскую «Суру», а сегодня вновь представляет на соревнованиях родной город. Возвращение Андрея, впрочем, как и других гонщиков, стало возможным благодаря группе энтузиастов, которые решили возродить к Коврове команду по мотокроссу.*

*Идейным вдохновителем, организатором и тяговой силой этого проекта является Андрей **Мартынов**, сам в прошлом гонщик, а ныне бизнесмен. Начиналось все 3 года назад. Сначала это была лишь тройка единомышленников – Мартынов, Соловьёв и Семёнов, но со временем сформировалась настоящая команда. В прошлом году ребята зарегистрировались и получили официальный статус спортивно-технического клуба. А название подобрали очень символичное – **СТК «Возрождение»**.*

***Мотоклуб «Возрождение»** – это не просто возрождение в Коврове мотокросса, как вида спорта, это ещё и возрождение былых славных традиций – говорит спортивный менеджер клуба Николай **Симионов**.*

*Сегодня в клубе тренируются 8 спортсменов в возрасте от 7 до 32 лет. Самый младший – Кирилл **Никоноров**. Товарищи по команде прозвали его «Опасный» за бесшабашную смелость на трассе, чем Кирилл до невозможности гордится. На мотоцикл 7-летний гонщик сел всего 2 месяца назад, но знания впитывает как губка, и показывает уже неплохие результаты. На первых в своей жизни соревнованиях он сразу же вошёл в тройку призёров. Вместе с ним в младшей возрастной группе занимаются ещё трое ребят: Фёдор **Фирсов**, Артём **Борисов** и Алексей **Семёнов**.*

*Игорь **Селиванов**, как и Андрей **Птахин**, является лидером команды. В период безвременья выступал за владимирскую «Весну», сегодня рад возвращению в Ковров. В общем зачёте Кубка России он пока идёт на 2 месте, но руководство клуба уверено – име-*

ет все шансы на победу. Формула успеха, по общему мнению гонщиков, складывается из трудолюбия и упорства в достижении цели. А этого Игорю не занимать.

В мотокроссе нет мелочей. Исход гонки во многом зависит от физической подготовки и умения спортсмена стратегически мыслить. Поэтому тренировки включают в себя не только езду на мотоцикле, но и физподготовку, и теоретические занятия. Рабочая неделя спортсменов расписана буквально по минутам: – 4 дня тренировок на базе, 2 – соревнований и только один выходной. С младшей группой занимается Андрей ***Птахин****, старшие тренируются сами.*

Мотокросс *один из самых дорогостоящих видов спорта. Профессиональный гонщик ежегодно обходится клубу в 1,5 млн рублей. Поэтому руководство команды проводит активную работу по привлечению спонсоров и рекламодателей, благо возможности для размещения рекламы у них большие.*

Как говорит менеджер клуба Николай ***Симионов****, главные их трудности – это финансы, всё остальное для достижения заветной цели у них есть – молодые амбициозные гонщики с высоким потенциалом. А если удастся вернуть в родные пенаты ещё и Артёма* ***Садилова*** *и Олега* ***Завьялова****, то ковровской команде не будет равно во всём Центральном федеральном округе»* [«Интернет», 05.2008].

Н.Симионов и И.Селиванов («Бал спортсменов», **2008** г.) [Сайт СТК «Возрождение»]

И.Селиванов (На призы СТК, 03.**2008** г.) [Сайт СТК «Возрождение»]

Июнь **2008** г. *«Удачно выступают* ***мотогонщики*** *ковровского* ***клуба «Возрождение»****. 8 июня* ***2008*** *г. в Арзамасе проходил очередной этап Кубка Приволжского федерального округа.*

В классе «85» среди 18 участников вторым финишировал 13-летний Алексей ***Семёнов*** *из школы №21.*

В классе «125» (22 спортсмена) победил мс Андрей ***Птахин****, который ушёл из Пензенского мотоклуба и теперь защищает честь родного города. В минувшие выходные Андрей показал 5-й результат на этапе* ***Первенства России по мотокроссу*** *в Харовске Вологодской области.*

В «свободном» классе на 1-ю ступень пьедестала почёта поднялся наш мс Игорь ***Селиванов*** *(раньше тренировался во владимирской «Весне»).*

Спортсмены благодарны старшему механику, тренеру Николаю ***Соловьёву****.*

А 14 июня ***2008*** *г. в Казани на празднике Сабантуй* ***Селиванов*** *снова опередил всех в классе «125», в «свободном» Ю.****Пономарёв*** *финишировал пятым, Н.****Соловьёв*** *– 6-м. К сожалению, А.****Семёнов*** *сломал руку.* Е.Птах» [«ЗТ», 17.06.2008].

Июль **2008** г. *«Вновь спустя долгое время на ковровском мотодроме слышен треск моторов – возобновились тренировки* ***ковровских мотогонщиков****. Спортсменов от 7 до 32 лет собрали под одной крышей – в спортивно-техническом клубе с символическим названием «Возрождение» 2 друга, предприниматели, неравнодушные к мотокроссу Андрей* ***Мартынов*** *и Николай* ***Симионов****.*

Первое серьёзное мероприятие, организованное под эгидой ***клуба «Возрождение»****, – зимний мотокросс в п.Первомайском, куда приехали поддержать ковровских любителей мотоспорта лучшие гонщики страны. Первый блин не стал комом, наоборот – с этого*

удачного старта о «Возрождении» узнали не только на уровне города и области, но и в стране.

*Благодаря организации и главное – материальной поддержке на родину вернулись такие именитые гонщики, как мастера спорта Андрей **Птахин** и кмс Игорь **Селиванов**, выступающие за клубы других городов.*

Первые шаги начали делать совсем юные гонщики, а иначе нельзя назвать отважных мальчиков, бесстрашно преодолевающих взрослые трассы в любую погоду.

*«Опасный» – такое прозвище сразу прилипло к 7-летнему любимцу команды, деревенскому парнишке с трудной судьбой Кириллу **Никонорову**. Всего месяц назад мальчонка начал гонять на «бэушном» спортивном мотоцикле и в первой же серьёзной гонке в Вязниках «Опасный» финишировал... третьим!*

Руководители команды купили для Кирилла новый дорогой спортивный мотоцикл. Они уверены – из мальчишки вырастет настоящая мотозвезда. Говорит Николай Симионов: «Кирюха – бесстрашный гонщик, падает, но встаёт и едет дальше, очень выносливо».

*Вместе с Кириллом тренируется 8-летний Фёдор **Фирсов**, который также только начинает делать первые шаги.*

К сожалению, всех желающих, а таких в Коврове всегда было предостаточно, в клуб принять не могут... без мотоцикла и амуниции. В нынешнее время – это очень дорогой вид спорта. Только на малыша шлем, перчатки, костюм, наколенники обойдутся как минимум в 50-60 тыс. руб. плюс мотоцикл.

*Родители новичка – 10-летнего Артёма **Борисова** тренировки сына пока не пропускают, хотя и боятся за него, радуются его первым успехам. У мальчика, по мнению тренеров, есть неплохое качество – упрямство, при добросовестных тренировках он сможет быть в первых рядах. Парнишка гоняет в классе «85».*

*Имя 14-летнего Алексея **Семёнова** уже известно ковровчанам. На трассе он – 5 лет, начинал ещё в зидовском СТК, его первый тренер – Валерий **Аверин**. Участвует в «Золотом кольце России» в классе «85». В последней гонке в Дзержинске Алексей финишировал четвертым. Очень «прыгучий», любит «жёсткие», скоростные трассы, по характеру – очень доброжелателен.*

*У 22-летнего мс Игоря **Селиванова** – масса поклонников. Спортсмена любят и уважают, несмотря на то, что он последние 4 года выступал за владимирскую «Весну». Но когда парню предложили перейти в «Возрождение», Игорь, не раздумывая, заключил новый контракт. Сейчас неоднократный призёр и победитель региональных и Всероссийских соревнований участвует в **Кубке России** в категории «Хобби». В Коломне на 3-м этапе Игорь взял «серебро». Но в минувшие выходные в подмосковном Зарайске ему помешала травма, итог – лишь 7-й результат. После 4 этапов Кубка в общем зачёте **Селиванов** – третий.*

*19-летний мс Андрей **Птахин** раньше гонялся, защищая честь ЗиДа, потом, как и Игорь, ушёл в СТК «Весна», где пробыл недолго, перешёл в пензенскую «Суру». Сейчас Андрей тренируется и выступает за «Возрождение». Несмотря на возраст, Птаха тренирует младшую группу команды.*

В эту субботу в Дзержинске Андрей занял 3 место, а в воскресенье в Шуе стал победителем гонки.

*Юрию **Пономарёву** – 20 лет, 5 лет из которых он серьёзно занимается мотокроссом, несмотря на занятость – Юрий учится в КГТА на 4-м курсе. Сначала занимался с отцом, потом с Сергеем Садиловым, а сейчас спешит на тренировку в СТК «Возрождение».*

*Николай **Соловьёв** – самый старший член СТК, ему 32 года, в мотокроссе – с 10 лет, начинал гоняться ещё в п.Первомайский, одно время выступал за нижегородскую команду, ЗиД. Николай – незаменимый в команде механик, по всем техническим вопросам ему нет равных. К сожалению, в СТК Николай – «чемпион по травмам». В своё время, когда распался зидовский мотоклуб, не успел получить документы кмс, но это его не огорчает, главное – жажда скорости и адреналин в крови. В эти выходные в Зарайске Николай, не-*

смотря на ливень, в «свободном» классе среди 40 соперников финишировал 4-м. Сейчас он – 12-й в общем зачёте.

Родители мотогонщиков не стоят в стороне – активно помогают учредителям команды: одни едут на соревнования, другие спонсируют, третьи выручают с транспортом. Сейчас ***Мартынов*** *и* ***Симионов*** *активно ищут солидных спонсоров – заводы или банки, чьё имя гонщики будут представлять на всех уровнях – от регионального до международного.*

А.**Птахин** (№212), И.**Селиванов** (№59) [«ЗТ», 08.07.2008]

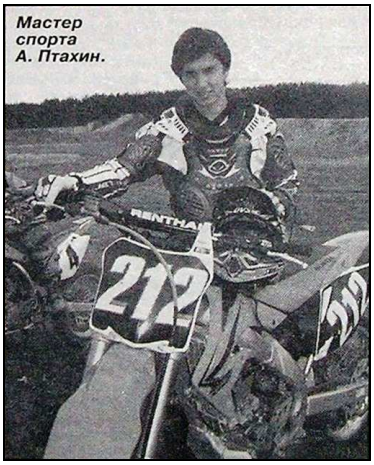

мс Андрей Птахин

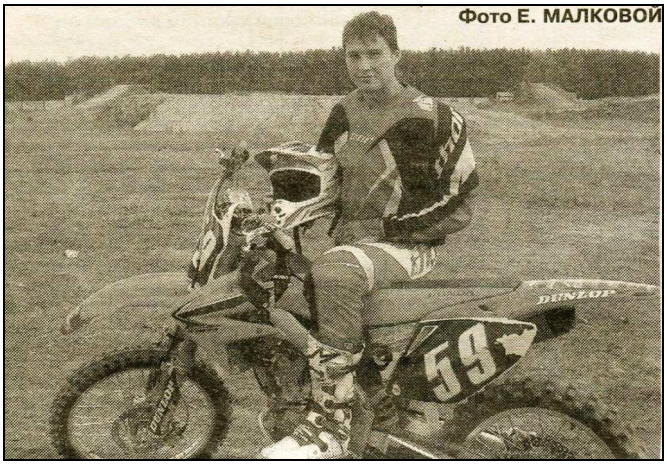

мс Игорь Селиванов

Пока в команде только 7 гонщиков, но и они, и учредители уверены – клубу быть, к ним придут ещё мальчишки, и ковровский мотоспорт снова будет на высоте, как и 10, и 20 лет назад. Е.Малкова» [«ЗТ», 08.07.2008].

<u>Июль **2008** г.</u> *«12-13 июля **2008** г. в с. Красное-на-Волге Костромской области состоялся очередной этап **Кубка «Золотое кольцо России» по мотокроссу**. В классе «125» не было равных ковровчанину, мс Андрею **Птахину**, его одноклубник, мс Игорь **Селиванов** – серебряный призёр. В классе «свободный» Николай **Соловьёв** – на 7 месте, не повезло Юрию **Пономарёву** – сломался мотоцикл, пришлось сойти с трассы. Все мотогонщики тренируются в **СТК «Возрождение»**.* Е.Птах» [«ЗТ», 22.07.2008].

<u>**2009** г.</u> *«В субботу в Шуе в межрегиональном **мотокроссе** участвовал ковровский мс Игорь **Селиванов** (СТК «Возрождение»). В классе «свободный с шипами» по результатам двух заездов Игорь занял 2 место.* Е.Малкова» [«ЗТ», 27.01.2009].

<u>Февраль **2009** г.</u> *«В воскресенье ковровский мс Игорь **Селиванов** успешно выступил на открытом первенстве Нижнего Новгорода в классе «свободный с шипами». Старто-*

вали 22 гонщика из Москвы, Костромы, Вологды, Нижнего Новгорода, Казани, Чебоксар и Ивановской области. Трасса в Сормовском парке не из лёгких. 22 февраля ***2009*** *г. здесь состоится 2-й этап* ***Чемпионата России по мотокроссу****, в котором участвует и воспитанник* ***СТК «Возрождение»*** ***Селиванов****. Во всех 3 заездах Игорь уверенно финишировал первым и получил диплом, медаль и приз. По словам его тренера Николая* ***Симионова****, эта гонка – подготовка к очередному этапу Чемпионата России.* Е.Малкова» [«ЗТ», 10.02.2009].

И.Селиванов
(02.**2009** г.)
[Сайт СТК «Возрождение»]

И.Селиванов и Н.Симионов (02.**2009** г.)
[Сайт СТК «Возрождение»]

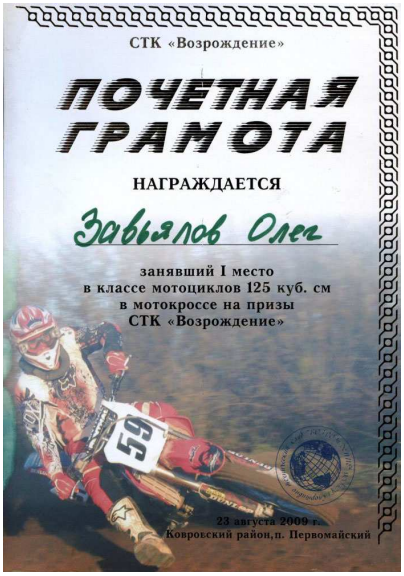

(08.**2009** г.)

Март **2009** г. *«Отличную новость привезли в эти выходные мотогонщики и руководитель клуба* ***СТК «Возрождение»*** *Николай* ***Симионов****. По итогам этапов открытого первенства Нижегородской области по* ***мотокроссу*** *воспитанники клуба мс Игорь* ***Селиванов*** *и Алексей* ***Семёнов*** *стали чемпионами. В первенстве приняли участие лучшие мотогонщики из Москвы, Костромы, Вологды, Нижнего Новгорода, Казани, Чебоксар, Владимирской и Ивановской областей. Игорь в новом сезоне пересел на «Хонду», выступает в классе «свободный с шипами». В Нижнем Новгороде спортсмен уверенно финишировал первым. В этом году Селиванов примет участие в Чемпионате России по мотокроссу.*

В классе «85» чемпионом стал Алексей ***Семёнов*** *из 8-й школы г.Коврова. Это первая его победа такого высокого уровня. Имя 14-летнего мотогонщика уже известно ковровчанам. На трассе он 5 лет, начинал в зидовском СТК, его первый тренер – Валерий* ***Аверин****. Это очень «прыгучий» спортсмен, любит «жёсткие», скоростные трассы. Летом Алексей уходил из клуба, но в январе вернулся.*

КМС Валерий ***Котов*** *пришёл в клуб недавно, финишировал пятым. Он выступает на «Ямахе» в классе «свободный с шипами». В его планах на этот сезон – участие в Кубке России в категории «хобби».*

По мнению Николая Симионова, победа стала возможной благодаря постоянным тренировкам, упорству и воле спортсменов. Мотогонщикам вручили дипломы, кубки и призы. Е.Малкова» [«Призыв», 03.03.2009], [«ЗТ», 10.03.2009].

Май **2009** г. *«Начался летний мотосезон для гонщиков* ***ковровского спортивно-технического клуба «Возрождение»****. Спортсмены весьма удачно провели несколько стартов. 3 мая* ***2009*** *г. в Нижнем Новгороде состоялся 1-й этап личного открытого чемпионата Нижегородской области. В классе «85 см^3» среди 14 участников уверенно победил Алексей* ***Семёнов****. По словам руководителя команды, Алексей провёл гонку весьма грамотно и технично. В этом же классе дебютировал его одноклубник Дмитрий* ***Сорокин****. Его результат пока скромный – оба заезда финишировал 10-м.*

9 мая ***2009*** *г. в Серково Вязниковского района на трассе состязались 122 спортсмена из Ивановской, Владимирской, Московской, Ярославской областей. В классе «85» Алек-*

*сей **Семёнов** стал серебряным призёром, Дмитрий **Сорокин** – 8-м, в «свободном» классе в группе до 37 лет мс Игорь **Селиванов** – победитель гонки.*

*17 мая **2009** г. в Тейкове Ивановской области состоялись традиционные соревнования по мотокроссу. В классе «85» не было равных воспитаннику клуба Алексею **Семёнову**, он первым пересёк финишную прямую, Дмитрий **Сорокин** показал 5-й результат.*

*В «свободном» классе фаворит команды мс Игорь **Селиванов**, к сожалению, поднялся лишь на 3 ступень пьедестала.*

Новость для любителей мотокросса – создан сайт СТК «Возрождение». Его можно посетить по адресу http://www.kovrov-mx.ru. Е.Малкова» [«Призыв», 19.05.2009].

И.Селиванов (2009 г.)
[Сайт СТК «Возрождение»]

И.Селиванов (2009 г.)
[Сайт СТК «Возрождение»]

И.Селиванов (2009 г.)
[Сайт СТК «Возрождение»]

А.Птахин и И.Селиванов (Шуя, 02.**2009** г.)
[Сайт СТК «Возрождение»]

Игорь Селиванов (на тренировке, 2009 г.)
[Сайт СТК «Возрождение»]

2010 г. *«В Ивановской области завершился 3-й заключительный этап соревнований по **мотокроссу** «Русская зима». На протяжении всех уровней турнира за победу боролся Ковровский **спортивно-технический клуб «Возрождение»**. Жёсткую конкуренцию нашим составили лучшие мотогонщики из близлежащих областей. Кроме Ивановской и Владимирской областей сюда съехались спортсмены из Москвы и Нижнего Новгорода. И тем не менее ковровчанам удалось занять неплохие позиции в турнирной таблице. В классе 50 см^3 6- летний Александр **Зверев** завоевал 3 место, в 85 см^3 не было равных кмс Олегу **Завьялову**, он занял 1 место, а Алексей **Варабин** удостоился серебряной медали. В классе «Свободный» с шипами Владимир **Прохоров** взял 1 место, Алексей **Семёнов** – 2-е. В общем-то неплохое окончание сезона зимних мотогонок»* [«КВ», 16.03.2010].

Сентябрь **2010** г. *«По просьбе муниципалитета «ЗиД» уже выделил для мотогонщиков базу на мотодроме. Сейчас там уже базируются спортсмены команды «**КЗСК**», **СТК «Возрождение»**. Думаем, в скором времени и остальные из гаражей туда переберутся. И в Коврове вновь появится единая база мотокросса…»* [«КВ», 28.09.2010].

Октябрь **2010** г. *«Мотокросс в Юдихе на трассе «Лесной родник» проводится уже во 2-й раз. Борьба развернулась в 3 классах «Свободный», «Дорожный» и «Чезет»…*

Тренер ***спортивно-технического клуба «Возрождение»*** *Николай* ***Соловьёв****:*

– Ясное дело, что победа среди любителей не принесёт нам престижа. Но, как говорится, плохая гонка – лучшая тренировка. Только вот опасаемся, что тренироваться скоро будем ни к чему. Уже сейчас СТК «Возрождение» испытывает трудности. Мы ездим на японских мотоциклах. Стоят они недешево, и обслуживание влетает в копеечку. Оказать поддержку могут либо спонсоры, либо власти. Видимо, пока ни у кого денег нет, кризис всех подкосил. Такая же ситуация и у других команд. На плаву остались лишь хеад-лайнеры, которых поддерживал крупный бизнес или губернаторы, мэры… А.Кюннап» [«КВ», 05.10.2010].